UKRAINIAN NEWS
The only Ukrainian Weekly west of Winnipeg
Address: UKRAINIAN NEWS
10012 - 109th St.,
Edmonton, Alberta Canada
Authorized as second class mail, Post Office Department, Ottawa

УКРАЇНСЬКІ ВІСТИ
UKRAINIAN NEWS

УКРАЇНСЬКІ ВІСТИ
Український Католицький Тижневик
Виходить кожного вівтірка в Едмонтоні, Алберта.
Річна передплата в Канаді .. $2.50
Поза Канадою $3.00

No. 26. Vol. XXI. Edmonton, Alberta, Tuesday, June 29, 1948.
Едмонтон, Алберта, вівторок, 29. червня, 1948. Число 26. Рік XXI.

Томас Дюї кандидатом республиканської партії на президента Зл. Держ.

У Филаделфії відбувалася від 24 до 28 червня національна конвенція републиканської партії для вибору кандидата на президента Злучених Держав.

Від самого початку було відоме, що найбільші вигляди на вибір мав нюйорський говернод Томас Дюї. На другому місці стояв сен. Тефт, на третьому б. говернор Минесоти Стассен. Так і виявилось під час голосовання. Дюї дістав голосів 434, Тефт 224, Стассен 157, сен. Ванденберґ 62, говернор Каліфорнії Воррен 59, президент парляменту Мартин 18, Ґрін 56, Балдвин 19, ген. МекАртур 11, Дрискол 35, Ріс 15, Дирксен 1. Квота була 548.

Друге голосування дало для Дюї 517 голосів. В третьому Дюї дістав 554 і здобув номінацію. Тоді заявилися за ним всі 1,094 делегати і номінація вийшла одноголосно.

Наступного дня конвенція вибрала Воррена, говернора Каліфорнії кандидатом на заступника президента Зл. Держав.

Перший раз в історії републиканська партія іменувала президентським кандидатом людину, що вже раз здобула номінацію і програла в президентських виборах.

Дюї кандидував проти Розвелта в 1944 році. Тоді він здобув поверх 19 міліонів голосів. Розвелт 23 міліони. Дюї певно бив би повалив Розвелта якби не війна. Американці думали тоді, що раз Розвелт почав війну то нехай кінчить її, він знає всі справи а нова людина в них не визнається. Це була велика помилка, бо особиста політика Розвелта дала світові Теґеран, Ялту і несамовиту експанзію комуністичної Москви.

Конвенція відбулася в непереможній вірі, що републиканський кандидат певно буде обраний на президента.

Дюї був в своїм готелю, милю від місця конвенції, коли довідався про свій вибір. Він сказав: "Я покірно вдячний за довіря, яким наділили мене представники републиканської партії і надіюсь, що Бог дасть мені силу стати гідним того довіря".

Кандидат Дюї сказав теж, що як він обійме владу президента в січні, основно прочистить Филаделфію, значить адміністрацію Злучених Держав.

Кандидат Дюї має 46 літ.

Уряд ССФ вернувся до влади в Саскачевані. Втратив 15 місць

Сісіефський уряд премієра Доглеса вернувся до влади в Саскачевані в четвер, 24 червня, однак успіхи ліберальної партії підтяли його силу. Вибори стягнули до виборчих урн найбільше число виборців в історії провінції, хоч небо було хмарне і місцями сікло дощем.

Вибори відбулися в 50 округах і кандидати урядової сісіефської партії вийшли в 30 округах. Ліберали здобули 15 місць від ССФ і збільшили число своїх послів до 20. В попередньому парляменті уряд мав 47 послів, ліберали 5.

Вибори в двох північних округах відбудуться 22 липня з огляду на пізні весняні розтопи.

Перепали всі 34 суспільно кредитові, і всі 9 консервативні кандидати.

В окрузі Пеллі провалився комуністичний кандидат, одинокий з тої партії що взяв участь в виборах.

В Лест Мавнтен перепав 23-літній Валфрид Ґардинер, син федерального міністра рільництва. Перепали обі жінки кандидатки.

43-літній премієр М. С. Доглес, бувший баптиський проповідник, і 49-літній ліберальний провідник Токер вийшли легко і вибір їх проголошено найперше. Вибраний також б. премієр ліберального кабінету В. І. Петтерсон. З членів уряду перепав міністер природних багатств Фелпс і міністер публичної добродійности Вальо. Кандидати в кількох округах вийшли так малою ріжницею голосів, що мабуть прийде до поновного перечислення голосів.

Б. Л. КОРЧИНСЬКИЙ ПОСЛОМ З ОКРУГА РЕДБЕРІ

З ліберальної партії кандидували чотири українці з таким вислідом:

Округ Редбері вибрав своїм послом Б. Л. Корчинського, який здобув 2,388 голосів. Його опонент, б. сісіефський посол Д. М. Лазорко, дістав 2,260, консервативний кандидат Ґлен 625 голосів. Вислід відомий з 55 полів на 60.

В йорктонськім окрузі адв. А. Кіндред, ліберал, дістав 3,205, сісіефський А. Сваллов 3,793, суспільно-кред. Галдемен 1,745 голосів.

В канорськім окрузі Ст. Шебець (ліб.) дістав 2,081, А. Кузяк (ССФ) 2,627, Ґорчинський (соц. кр.) 1,416. Вислід невідомий з 9 полів. Вибраний О. Кузяк.

В Ватрос А. Михальчук (ліб.) 2,749, Дарлінг (ССФ) 2,947, Мартин (соц. кр.) 1,117.

З інших українських кандидатів був Петро Франчук (соц. кр.) в окрузі Кеннінгтон, дістав 492 голоси. Іван Іванишин кандидував з соц. кред. в Медов Лейк і дістав 967 голосів. В окрузі Пеллі перепав дотеперішній сісіефський посол Д. З. Данилишин (Деніелс), який дістав 2,237. Комуністичний канд. Березовський дістав 1,143, вибраний ліберал Бенкс.

Тайні наради Комінформу в Варшаві під пров. Молотова

В Варшаві відбувається конференція східно-европейських сателітів при співучасти представників Польщі, Чехословаччини, Болгарії, Югославії, Румунії й Угорщини. Всі з тих країн є членами Комінформу, зорганізованого в Польщі в осени 1947 року для поборювання пляну Маршала.

Є вістка, що головою совєтської делегації є міністер заграничних справ Молотов. Агенція Ройтера повідомила з Варшави, що Молотов і політичні провідники зі всіх словянських сателітних держав прибули до Варшави, де ухвалять спільну "словянську" декларацію в справі будучности Німеччини. В поінформованих варшавських колах говорять, що конференція проголосить договір у справі створення окремого уряду для східньої Німеччини, розуміється комуністичного уряду.

Тисячі польського війська, узброєного скорострілами й ручними гранатами, обступили летовище а в місті створили кордон, щоб берегти комуністичних достойників перед сподіваними атентатами.

АЛІЯНТИ ПРОГРАЛИ ЗАКИ ЩЕ НІМЦІ ПРОГРАЛИ

На републиканській конвенції в Филаделфії виступив пенсилвентський ґовернор Даф з гострою критикою заграничної політики пок. президента Розвелта і през. Трумена. Винував їх за Теґеран, Ялту і Потсдам. Сказав, що західні аліянти програли війну своїми уступками для Росії ще заки німці програли війну.

ЗАСУД 40 ГРЕЦЬКИХ ОФІЦЕРІВ ФЛЬОТИ НА СМЕРТЬ

В Атенах суд засудив на кару смерти 40 офіцерів і підофіцерів за саботажі в користь комуністів.

ЛІТАКИ ПРОГНАЛИ МОРОЗ

В стейті Айдаго, сім літаків пустилися летіти низько над 3,500 акрами пшениці, щоб зробити вітер і прогнати примо- розок. Спроба вдалася і температура піднеслася о три степені. Пшениця дозріє за пять тижнів.

НАЙКРАЩЕ В СВІТІ. — Ось так називають прогульковці чудове озеро Мелінь Лейк в канадійських Скалистих горах. Положене воно в Національнім Парку Джеспер.

ОФЕНЗИВА ГРЕЦЬКОЇ АРМІЇ ПРОТИ ПАРТИЗАНІВ

Грецька армія в силі 70,000 війська, з гарматами й літаками, почала нову й дотепер найбільшу офензиву проти головних сил партизанів (комуністів) у північній Греції. Дивізії грецької армії окружили з трох сторін гірський лісистий кряж недалеко альбанської границі, де находяться 7,000 комуністів з головним командантом Маркосом. По найновішим вісткам грецька піхота здобула 170 укріплених скорострільних постів і завдала партизанам дійма ючі втрати.

Звідомлення з фронту подають, що урядові війська окружають комуністів з четвертої сторони і коли замкнуть коло, відступ до Альбанії буде відрізаний для комуністів.

Грецька команда переловила радіовістку з партизанської команди, в якій Маркос представляє положення партизанів розпучливим і просить негайної помочі з Альбанії.

Жиди не визнають жидівського уряду

Молода жидівська держава Ізраїль, що окружена войовничими арабами з трьох сторін і бореться за своє існування, має вдобавку клопіт ще зі своїми власними революціонерами.

Невелика числом підпольна політично - військова організація Ірґун Цвай Леумі дістала тайну посилку зброї, яку, звідкись привіз корабель до жидівського порту в Тел Авів. Був вечір. Жовніри Ірґун Цвай кинулися виладовувати зброю. Жидівський уряд заборонив, щоб дотримати постанов перемиря з арабами. Коли Ірґун Цвай не послухала, уряд вислав своє військо і під час того прийшло до бою. Урядове військо опанувало ситуацію по кількох годинах, причім було біля 12 вбитих і 40 ранених. Урядові гармати стріляли з порту до корабля і на кораблі наступив вибух.

Розлючений командант Ірґун Цвай, Менахім Бейґін, оповістив, що організація виходить зі складу жидівської армії і відтягає своє "визнання" "диктаторського" уряду премієра Давида Бен Ґуріона, і вертається в підпілля.

Ірґун Цвай складається із скрайних жидівських націоналістів і червоних, а хто є дійсним проводом тої організації, того ширший світ не знає.

Зажалення в парляменті проти скитальців

Сісіефські посли Ґіллис і Ґерридж піднесли в парляменті, що "переміщені особи" з Европи, під якими треба розуміти скитальців-іміґрантів, випирають канадійських робітників в деяких індустріях. Ґіллис жалувався, що наплив переміщених осіб має наслідок, що департамент праці перестав переселювати безробітних з приморських провінцій до середущої Канади, де можна дістати роботу.

Міністер праці Мичел обіцяв відповісти пізніше на зажалення сісіефських послів.

Міністер МекКиннон заявився за допущенням до Канади старанно вибраних німців. Сісіефський посол Стюарт з Винипеґу попер мін. МекКиннона.

Апостольський Делеґат радіє вивисшенням нашої Церкви

Винипеґ, (УКПС) — Його Ексцеленція Преосв. Ільдебрандо Антонютті, Апостольський Делеґат, прислав на руки Арх. Кир Василія Ладики листа, в котрім подаючи про вивисшення нашої Церкви в Канаді, висказав свою радість з цеї нагоди, побажав Архиепископові Кир Василієві многі літа прожити в так великій і так давно заслуженій гідності, передав свої побажання для других наших епископів, усього священства і усіх вірних української католицької Архидієцезії в Канаді.

Ліквідація українського музею в Празі

Перед недавним часом український тижневик "Українець у Франції", а тепер знову нюйорська "Свобода" повідомили, що вислані ними примірники їх газет до українського музею в Празі — повернули з Чех з нотаткою "неприйнято". Це вказує на те, що український музей в Празі комуністи вже зліквідували і він більше там не існує, або коли він ще так животіє, то знаходиться вже виключно в російських руках, які бояться українського вільного друкованого слова з заграниці й не бажають навіть одного примірника української національної преси для користування приглядових відвідувачів музею.

Аліянти не встояться в Берліні перед москалями

Високі урядові кола в Лондоні признають, що західні аліянти не встояться в Берліні коли Росія не перестане їх тиснути. Такої думки є також аліянтські кола в головній кватирі американської армії в Німеччині.

Міністер загр. справ Бевин запевнив парлямент, що москалі не зможуть викинути Зл. Держав, Британії і Франції з Берліна вже в найближчім часі. Сказав, що запаси поживи в західній зоні міста є вистарчальні для прокормлення 2,500,000 німців на якийсь час.

В Берліні москалі заявили 25 червня, що їх заборона проти довозу поживи залізницями й автами буде відкликана 28-го червня, натомість буде заборонено довозити вуголь.

Военна поготівля на Алясці

"Ню Йорк Таймс" подає в звідомленнях з Аляски, що від кількох тижнів слідний там наплив американських вояків. Хоч ніхто з авторитетних осіб не може сказати, щоб Америка знаходилася під загрозою негайного нападу, то мимо того військо робить свою службу, як в часі війни. Всі вояки ходять нерозлучно з своїми крісами й револьверами. Загальне відчуття таке, що Злучені Держави не хочуть вже мати другого Перл Гарбору, щоб їх вдруге не заскочено з просоння.

Завдання американського летунства на Алясці: 1) Оборона Аляски й північно-західних доступів до Злучених Держав; 2) летунська розвідка й догляд над околицею; 3) недозволити ворогові створити свої бази на Алясці, звідки мігби оперувати проти Зл. Держав; 4) вишкіл новобранців для служби в північному кліматі.

СУД НАД БУРЛАКОМ-ШИҐЕЛЬСЬКИМ

"Свобода" одержала від свого дописувача з Праги таке повідомлення з дати 10 червня:

Чеська комуністична преса повідомляє, що вкоротці чеський верховний військовий суд розглядатиме в місті Кошицях справу легендарного команданта відділу УПА Бурлака-Шиґельського та його 4-ох друзів. Бурлак-Шиґельський попав в чеський полон при переправі через ріку Ваг у вересні м. р. під час рейду УПА по Чехословаччині. Від вересня до листопада їх переслухували в місті Жіліна російські, польські і чеські офіцери, а на початку грудня їх перевезено до твердині в Кошицях, з якої їм при кінці січня ц. р. пощастило втекти. Проте, вони скоро попали в руки погоні і тепер чеська преса подає вістку про влаштування для них великої судової комедії. Незалежно від вироку чеського большевицького суду, Бурлаку і його друзів мають опісля передати Советам, де над ними мавби бути переведений ще один большевицький суд.

Московські впливи в Бурмі зростають

Гірська країна, Бурма, положена в північно-західній частині заганґової Індії, колись незалежне королівство, від 1836 року провінція британської Індії, що тепер в звязку з самостійністю Індії знова самостійно определилася — сталася тереном сильних впливів Росії.

Найновіші відомости з столиці тієї країни кажуть, що премієр названої держави Такін Ну зробив заклик до всіх краєвих лівих партій, щоб створили "обєднаний фронт" і завели в краї соціялістичний режім на зразок совєтської системи. Названий вище бурмійський премієр належить до лівого крила соціялістичної партії. Якщо його заклик буде зреалізований, то буде це перший крок до впровадження "правдивої російської демократії" на індійському півострові в реалізації широко закроєних плянів Москви в опануванні цілих Індій.

Не підносіть цін воловини, комісія остерігає уряд

Парляментарний комітет для прослідження високих цін прожитку в Канаді представив звіт парляментові з кількамісячного слідства. Комітет радить урядові, щоб не спішився зі зненсенням заборони на вивіз худоби до Злучених Держав а натомість щоб подумав про канадійського консумента. Уряд, сказано в репорті, мусить старанно перестудіювати ситуацію з постачанням поживи, щоб вдержати рівновагу між інтересами продуцентів і консументів. Коли б уряд дозволив на вивіз худоби до Зл. Держав, ціна мяса підскочила б вище як тепер є.

ДЛЯ СВОЄЇ МАТЕРІ

Світовий чемпіон боксер — Джов Луїс побив в пятницю боксера Дж. Валкота в Ню Йорку в 11 виступі, а потім заявив, що на бажання матері це була остання його боротьба. Луїс зійшов з рінґу ніким непоконаний по 11 роках чемпіонату і 25-тій обороні свого титулу. Його вважають за найбільшого дотепер боксера.

ВІСТИ З ДІЄЦЕЗІЙ

Дня 4 липня, в неділю, о годині 10 рано (старий час) Арх. Служба Божа в Кукс Крік, Ман., при співучасти усіх наших Преосв. Епископів, з нагоди ювілею Впр. о. Ру.

Дня 7 липня, Різдво св. Івана Хрестителя, Відпуст в Йорктоні, Саск., Архієрейська Служба Божа о годині 10 рано. Відправить Їх Ексцеленція Кир Андрей, Епископ-Помічник.

Дня 11 липня, в неділю, о годині 9 рано, посвячення церкви, а опісля Архієрейська Служба Божа в новозбудованій церкві в місті Розбурн, Ман.

Дня 12 липня, Св. Апостолів Петра й Павла, о годині 9 рано, посвячення церкви а опісля Архієрейська Служба Божа в церкві св. Михаїла, в Роблині, Ман.

Надзвичайна радість Українців Католиків Канади

Винипеґ, (УКПС) — На вістку про надзвичайне вивисшення ВПреосв. Кир Василія Ладики до гідности Архиепископа, українці католики Канади, з усіх усюдів почали складати Дорогому свому Архиепископові побажання й гратуляції. Винипеґські священики, в числі 16, на чолі з двома Преосвященними, Кир Нілем і Кир Андреєм, зложили свої побажання в суботу рано, 19 червня, в Архиепископській палаті. Дальше була спеціяльна делеґація від Централі Українців Католиків Канади і від усіх домініяльних наших організацій. Десятки телеграм приходить денно з побажаннями на руки нашої усім Дорогої Особи Арх. Кир Василія. В четвер, 24 червня, українське католицьке священство Канади робить в Винипеґу, у Форт Ґері готелі, надзвичайне прийняття в честь нового Архиепископа, а підчас Конгресу Українців Католиків Канади, в Винипеґу, у днях 30 червня і 1-2 липня, увесь український католицький загал Канади зложить свій привіт свойому духовному Провідникові.

КОРОТКИЙ ЖИТТЄПИС НАШОГО АРХІЕПИСКОПА

З нагоди назначення ВПреосв. Кир Василія Архиепископом, пригадаймо собі короткі життєві дані про цю так для нас усіх достойну особу:

ВПреосв. Кир Василій народився 2 серпня 1884 у Дрогобичі, Західня Україна. Покінчивши ґімназію, вступив 1 серпня, 1903 до Чину оо. Василіян, до Канади приїхав у вересні 1909, священий на священика з рук Преосв. Ортинського 4 серпня 1912 року. Свячений на Епископа 14 липня, 1929. Винесений до гідности Архиепископа 21 червня 1948 року.

Канада є в силі відбити напад 1,000 московських бомбовиків

Міністер оборони Клекстон сказав в четвер в парляменті, що він предвиджує можливість нападу 1,000 советських літаків на Канаду і заповів з довірям, що вони були б знищені "в короткому часі".

Міністер ствердив притім, що можливість такого нападу є мала в теперішнім часі і ледви чи варт зачислити її до "активних можливостей".

Міністер оборони сказав, що одиноким можливим аґресором на Канаду в "найближчій будучности" є Росія і що одинокими шляхами аґресії є море і повітряні шляхи. Він числиться з тим, що Росія може вислати на Канаду 1,000 чотиромоторових літаків з дивізією війська, однак стратеґічна вартість нападу була б ніяка, бо всі літаки були б знищені а військо вибите або полонене.

Далі міністер заявив, що поведення Росії заставляє канадійський уряд виготовити серіозну програму оборони. Канада зрекрутує три реґулярні сили понад теперішній стан 42 тисяч війська. Нападу з моря треба сподіватися з Сибіру через пролив Берінґа на Аляску, якої оборона належить до Зл. Держав. Треба вірити, що американські морські сили є вистарчальні, щоб такий напад відбити.

Тому найправдоподібнішим шляхом нападу на Канаду були б повітряні шляхи і міністер просив парлямент роздумати над можливістю інвазії. Уряд числиться в своїх оборонних плянах, що війна може вибухнути коли небудь, однак не думає, щоб напад на Канаду стався в недалекій будучности.

Короткі Вістки

СЕНАТ в Чілє одобрив плян уряду, щоб визнати нелеґальною комуністичну партію.

БР. КОЛУМБІЯ дістане $9,-500,000 федеральної допомоги для жертв повені.

БЕЛЬҐІЙСЬКИЙ король Леопольд зголдився абдикувати, як що населення заявиться проти нього в плебісциті. Король живе в Швайцарії.

ПШЕНИЦЯ в Алберті пересічно два цалі нижча як була вторік у тім часі.

В КАНАДІЙСЬКІМ сенаті піднесли думку, що премієрові Канади піднести платню з $15,000 на $50,000 річно.

ЗАБАГАТО дощу впало в полуднево-західній Алберті.

КАРДИНАЛ Спелмен з Ню Йорку висвятив в Шанґаю 13 молодих китайців на священиків в присутности 3,000 китайських католиків.

ПАПА ПІЙ виїхав на літо до своєї літньої резиденції в Кастель Ґандольфо.

6,500 СТУДЕНТІВ паризького університету відбули прощу перед річними іспитами до чудотворної ікони Матері Божої в Шартре, 90 миль від Парижа.

ВАТИКАН І ІНДІЯ обміняються диплъоматичними представництвами.

В ЛЬОЗАННІ (Швайцарія) дзвони церкви Норт Дейм задзвонили перший раз по 400-літній мовчанці. В 1536 р. протестанти забрали всі католицькі церкви.

ЧЕРВОНИЙ БУМЕРАНТ

В Римі вибух огонь в офісах комуністичної партії. Населення враз з пожарниками кинулося ратувати будинок і може були б вогонь загасили, але постійна експльозія ручних ґранат і крісових куль, зложених у будинку, відобрала їм охоту підійти ближче до огню. Цілий будинок згорів.

Наступне число Українських Вістей не появиться

Щоб дати робітникам Українських Вістей хоч тиждень відпочинку, або змогу взяти участь в Конгресі в Винипеґу, наступне число ґазети не появиться. Слідуюче число вийде за два тижні, з датою 12 липня.

УПРАВА УКРАЇНСЬКИХ ВІСТЕЙ.

УКРАЇНСЬКА АПТИКА В АЛБЕРТІ ДЛЯ ВАШОЇ УСЛУГИ!

Виповняемо Лікарські Рецепти з найбільшою увагою і по уміркованій ціні.

В цій найстаршій аптиці в Алберті знайдете повний склад Аптичних Препаратів, Патентовані Медицини й Ветеринарські ліки.

Полагоджуемо лікарські рецепти поштою.

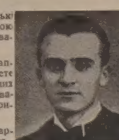

Василь Середа, B.Sc. Степан Середа, PHм.B.

The WESTERN PHARMACY

10310-101 St., Edmonton, Alta.

ОДИНОКЕ УКРАЇНСЬКЕ ПОХОРОННЕ ЗАВЕДЕННЯ В АЛБЕРТІ

В годині смутку по втраті дорогої особи в родині, приятеля чи знайомого—удавайтесь за сумлінною і ввічливою обслугою в похороненню, бальзамованню і в закупленню домовини та нагробних хрестів з міста чи з фармів до:

Park Memorial Funeral Directors

9709 - 111 AVE., EDMONTON Phone 22331 — LAMONT, ALTA. Phone 53 — VEGREVILLE, ALTA. Phone 11

В. М. СМОЛИК, управитель

50-літній ювілей парохії у Стар-Пено, Алта.

11 липня, 1948

В суботу, 10 липня, година 8 вечером — Молебен, Проповідь, Сповідь.

В неділю, год. 8 читана Служба Божа; година 10 Архиерейська Служба Божа; обід у Народнім Домі, й пополуднева програма. Промовлятимуть визначні бесідники.

Вечером, година 8.30 — Ювілейна Академія-Концерт місцевого УКЮ.

Заряд парохії.

Увага! Давфин і Околиця!

Подаємо до відома всім українцям, що в неділю, 27 червня, в місті ДАВФИНІ будемо витати Преосв. Кир Андрея Роборецького, бувшого пароха Давфину.

Щиро запрошуємо Вас всіх прибути на Архиерейську Службу Божу о годині 10, щоби спільно помолитися за переслідувану нашу Церкву в рідному краю та за кращу долю українського народу.

Церковний Комітет.

ІВАХ РЕДАКТОРОМ ВІСТЕЙ ПРИ "ВИНИПЕҐ ФРІ ПРЕС"

Повідомлено нас, що відомого українського канадійського письменника й журналіста О. Іваха покликано на редактора вістей у редакції щоденного часопису "Винипеґ Фрі Прес". О. Івах працює там від 7 червня. Редагує надходящі вісти.

Ґилберт Плейнс, Ґрендвю і Етелберт, Ман.!

Українці трьох згаданих муніципалів святкують 50-літній ювілей іміграції до Канади в неділю 27 червня на церковній площі української греко-католицької церкви коло ювілейного памятника. Проситься всіх українців взяти участь в цім 50-літнім ювілею.

Програма:

10.30 рано співана Служба Божа; співає діточий хор.

По Службі Божій спільний обід.

2.30 пополудні похід містом при участи дутої орхестри.

3 година пополудні промови визначних бесідників. Свято переплітане хоровими піснями і декламаціями. Закінчення українськими і англійськими гимном.

Заряд

Стипендія для Павла Юзика

Наш земляк п. Юзик дістав цього року ступінь M.A. (Местер оф Артс) із історичного відділу Саскачеванського університету за працю: "Історія Української Греко-Католицької Церкви в Канаді". Тепер Манитобське Історичне Товариство надлило його стипендією в сумі 2,500 долярів. Він пише історію канадійців українського походження. Назване Історичне Товариство, що є під проводом пані Р. Ф. МекВилліямс, жінки манитобського губернатора що року дає такі стипендії на студію-вклад поодиноких етнічних груп провінції Манитоби.

ВСІ РОБІТНИКИ ЕДМОНТОНСЬКОГО СКЛЕПУ

ІТОНА

ДІСТАНУТЬ ПРОДОВЖЕНІ СВЯТА "ДОМІНІОН ДЕЙ"

СКЛЕП ІТОНА БУДЕ ЗАМКНЕНИЙ ВІД СЕРЕДИ, ГОДИНА 12.30 ПОПОЛУДНІ, 30-го ЧЕРВНЯ, АЖ ДО СУБОТИ, ГОДИНА 9.30 РАНО, 3-го ЛИПНЯ.

THE T. EATON Co WESTERN LIMITED
EDMONTON CANADA

Armstrong's Drugs & Stationery

"Reliable Drug Store"

10363 - 97 STREET — Phone 27211 — EDMONTON, Alta.

ПОСЛУЖИМО ВАМ СКОРО, СПРАВНО І ВВІЧЛИВО У ВСІХ ВАШИХ АПТИЧНИХ ПОТРЕБАХ

Володимир Махай і П-тво Ю. Наконечні, Властителі.

ВАШІ РУКИ ТИМ РАЗОМ КОРОТКІ!

(Докінчення зі стор. 4)

західних земель, спертих на Одрі й Ніссі, окружена з півночі і півдня советами, — не може існувати як незалежна держава".

Вкінці найновіші відомости з Америки кажуть, що Конгрес американської польонії, відбутий в днях 29-31 травня 1948 у Филяделфії, як подає польська ґазета "Час" з Винипеґу ч. 23 з 9 червня 1948: "викреслив со бі як програму праці, що Польща мусить бути в границях з 1939 року на сході а на Одрі і Ніссі на заході і від тої програми не відступить під жадним услівям".

Ми напровадили вищі погляди на справу польсько-українських відносин польських журналістів на еміґрації в Европі, керівних чинників польського еміґраційного уряду в Лондоні, і його громадських організацій в роді "Союзу південно-східних земель", опозиції до того уряду в таборі польських соціялістів на еміґрації та вкінці сильної і впливової в Америці організації "американської польонії" — на доказ, що польський нарід нічого не навчився з історії. Він всеціло стоїть за теперішними провідниками вище названих організацій, які не тратять надії на відбудову "польського моцарства від моря до моря" і довкола тої ідеї мобілізують всю польську опінію в світі.

Шкода вдаватися українській стороні навіть в яку небудь теоритичну дискусію на ті теми з поляками. Жадні річеві й розумові арґументи не промовлять до розуму непоправних польських імперіялістів мрійників. Через фальшиву зарозумілість та історичний романтизм вони не потрапили зорґанізувати та оборонити поверсайської Польщі. Не потраплять і тепер реалізувати романтичних плянів від Одри до Збруча. Одинокий арґумент, що їх переконати може, це створення в українському народі такої ж самої солідарної постави й сили, яка не тільки прикоротить романтичні мрії польських імперіялістів, але також заставить їх реально призадуматися над новими способами розумної орґанізації нової польської держави на етнографічних польських землях нехай їм буде аж по Одру й Ніссу.

Теоритичні безплідні дискусії в пресі на польсько-українські проблеми можуть тільки приспати чуйність українського народу на ту небезпеку, яку зі всіх сторін готують всі без виїмку поляки хотячи знова використати слабість українців, загарбати західньо-українські землі, щоб задоволити свої історичні "моцарствові" амбіції. Український нарід відповідає солідарно на ті "моцарствові", амбіції польських новочасних імперіялістів: ваші руки тим разом короткі!

Приїзд визначних українських оперових співаків до Канади

З початком червня приїхали на вільну канадійську землю, від цілого ряду літ широко знані на Україні, а відтак на скитальщині, оперові співаки п. Березенець Дмитро й його дружина Олена Лозицька. Обоє вони виступали часто в головних ролях в оперових театрах Харкова, Києва, Львова як також захоплювали своїми чарівними голосами европейську публику в найкращих театральних салях Берліна, Праги й Братислави, де з великим артистичним успіхом представляли добірній европейській публиці красу української пісні в інструментації найкращих українських клясичних та сьогочасних композиторів.

Дмитро Березенець по мистецькій спеціяльності баритон — то різко окреслений тип камерного співака. Камерна музика взагалі вимагає найтоньшого виконання, найбільшої прецизности, найшляхетнішого тембру інструмента. Всі ті прикмети посідає — баритон Дмитро Березенець у найбільшій мірі. Пані Олена Лозицька це типова оперова співачка з великим, ніжним, срібним голосом — сопрано.

Обоє артисти перейшли знамениту київську школу, мають глибоке відчування української пісні та щире українське серце.

Українське населення провінції Алберти буде мати приємну нагоду пізнати названих артистів-співаків і почути їх голоси дня 23 червня, 1948. Того ж дня о годині 8.30 вечером у великій салі Українського Національного Дому УНО при 10629-98 вулиці старанням місцевого відділу КУК-а відбудеться концерт, в якому з богатою українською програмою виступлять обоє артисти.

Співати будуть українські пісні в інструментації таких композиторів як Лисенко, Людкевич, Ярословенко, Степовий, Стеценко, Бобикевич і ін. Акомпаніскою виступить донька артистів Валентина Добропіж.

Українці Едмонтону й околиці візьміть громадну участь в тому концерті, щоб почути з уст правдивих співаків артистів красу й вартість української пісні.

Office Tel.: WA. 7190 Residence Tel.: LL. 9192.

І. ЮРІЙ РОБОРЕЦЬКИЙ LL B

Адвокат, Повновласник і Нотар.

Заступає у всіх судових справах,

JOHN GEORGE ROBERTS, L.L.B.

302 Temple Bldg., — Bay & Richmond Sts., Toronto, Ont.

Вечерами: 2902 Dundas St. W., — Phone: MU 6260.

ROMANICK & ROMANICK

Адвокати, Повновласники і Нотарі

Заступають у справах карних і цивільних, судових і позасудових.

МИКИТА РОМАНЮК — 511 Temple Bldg. TORONTO, ONT. Телефон Elgin 2585

МИРОСЛАВ РОМАНЮК — 363 Canada Bldg. WINDSOR, ONT. Телефон 3-4741

Петро Старко Йосиф Старко

ОКУЛІСТИ - ОПТОМЕТРИСТИ

230 Tegler Building Edmonton Telephone 21248

Екзамінують очі — Припасовують окуляри.

Левко Г. Фарина

ОКУЛІСТ — ОПТОМЕТРИСТ

202 Union Building, Edmonton, Alberta. Phone 28631

Екзамінує очі — Припасовує окуляри

СТЕФАН А. КОЗАК

Окуліст — Оптометрист

1765 Hamilton Street Phone 4347 Regina, Sask.

Екзамінує Очі — Припасовує Окуляри

Др. І. В. Челядин

ХІРОПРАКТИК

Модерна Клініка з найновішими приладами — інструментами, (X-Ray і Neurocalometer) — щоб дати Вам Хіропрактичну поміч для вдержування Вашого здоровля.

8-11 Credit Foncier Bldg., — Edmonton, Alberta. — Telephone 28525

(Через дорогу від Годсон Бей)

ДР ЕВГЕНІЯ ГОЛОВАЧ

Спеціялістка

Недуг Немовлят і Дітей.

6 Christie Bldg. — Edmonton

Тел. Офісу: 23213; Дому: 28275

АЛБЕРТІЙСЬКА ДЕНТИСТИЧНА ЛЯБОРАТОРІЯ

Churchill Bldg., Edmonton

Над Армі, Нейві і Ерфорс Клюбом

9964 Jasper Ave. — Suite 31.

DR. P. P. KAYE, M.D.

(Кошовський)

Лікар, Оператор і Акушер.

(Попередно в Мирнам, Алта.)

219 KITCHEN BLOCK

10164-101 Street, Edmonton

Off. Phone 21529. Res. 71744

Контроля води в Едмонтоні

Згідно з розпорядком міста Едмонтону, мешканці можуть скроплювати огороди тільки що другий день, паристі числа домів в паристі дні місяця, непаристі числа домів в непаристі дні. Не вільно скроплювати від 8 рано до 6 пополудні. Непослушних будуть карати.

ОКРУЖНИЙ ЗІЗД УКЮ В ГОНОР, МАН.

Винипеґ, (УКПС) — Заходом провінціяльного заряду УКЮ Манитоби й за ласкавою згодою Всч. о. М. Мельника, місцевого пароха, відбувся в неділю 6 червня Окружний Зїзд УКЮ в Гонор, Ман. Зїзд увінчався гарним успіхом, взяла в ньому участь молодь з Винипеґу, Парків, Селкирк, Трансконa, Бовсежур і Іст Килдонан, що приїхала до Гонор в числі поверх 150, спеціяльними басами.

Рано відправив Службу Божу Всч. о. П. Романишин, молодь співала Службу Божу, як також і вечером Молебен до Серця Христового. Треба подякувати тут добрим і гостинним ґонорцям, що через цілий день гостили в галі гарними перекусками молодь. Молодь мала свої наради, підчас котрих відповідне слово до молоді також виголосив п. В. М. Валл, президент Централі Українців Католиків Канади. Кроми нарад були також гри на площі коло церкви, як також вечером забава в парохіяльній салі.

Здібний Аптикар-Українець

літ 41, що недавно приїхав зі скитальщини, володіє добре англійською мовою в письмі і слові, потребує однорічної практики в канадійській аптеці, щоб міг приступити до нострифікації европейських студій в Канаді. Просимо українських аптикарів в Канаді допомогти новоприбулому громадянинові в тій справі, а ближчі інформації одержите від: —

Wasiuty Mike
75 Myrtle Ave., Yorkton, Sask.

НА ПРОДАЖ

Загальний Склеп, Залізний і Мебльовий Склеп. Мясарня, Кузня і Фарми. Пишіть до:

JOHN THORS
Rochfort Bridge, Alberta.

ПРОДАЖ ФАРМІВ, ДОМІВ І БИЗНЕСІВ

Запрошуємо приїзджаючих до Едмонтону, або тут замешканих, щоб нас відвідали й порадились в справі купна або продажі фармів, готелів, домів і т. п. Даемо найкращу услугу.

NICK MELNYCHUK'S REAL ESTATE

10533-97 St. — Edmonton, Alta.

Phone 27316

FINER QUALITY BETTER SERVICE

CUTS DESIGNS

PHONE 25892

PAZDER Art ENGRAVING

9737-109 ST. EDMONTON, ALBERTA

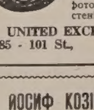

НАПРАВА

Гарантована і скора робота по дуже уміркованій ціні.

Принимаемо замовлення поштою. Продаемо і міняемо годинники, фото-камери, перстені й таке інше.

UNITED EXCHANGE

10285 - 101 St., Edmonton

ЙОСИФ КОЗІБРОДА

З Практикою зі Старого Краю.

Лічить ріжні недуги та направляє надвихнені кости.

10663 — 95 St. Edmonton, Alta.

Phone 25796

2,400 родин потратили доми в Бр. Колумбії

Повінь у Бр. Колумбії уступає. Шкоди в долині Фрейзер обчисляють на 25,000,000, не вчисляючи ушкодження залізниць, доріг і гребель.

Стверджено, що 2,400 родин потратили доми й господарства. Ушкоджених є звиш 3,000 домів і господарських будинків. Води залляли 37,000 акрів. Ушкодили додатково 18,000 акрів. Худоби пропало 100 штук.

СССР ОБМОТУЄ ФІНЛЯНДІЮ

Фінляндія прийняла російську позичку в сумі $5,000,000, якої ніколи не просила. Два дні перше Росія подарувала Фінляндії $70,000,000 воєнного відшкодування.

АДВОКАТИ

Петро Ґрещук, B.A., LL.B.

АДВОКАТ І НОТАР

перепроваджує справи цивільні й кримінальні у всіх судах.

719 McLeod Bldg., Edmonton.

Тел. офісу 24047. Тел. дому 71435

J. E. BASARAB, K.C.

АДВОКАТ І НОТАР

Полагоджує всякі справи.

41 Gariepy Block, Edmonton.

Телефон 21642

P.A. Miskew, M.A., LL.B.

АДВОКАТ І НОТАР

веде свою канцелярію в спілці з

SHORT & CROSS

2nd Floor Bank of Nova Scotia Bldg

Edmonton, Alta. Telephone 21151

Harvie & Yanda

Адвокати й Нотарі

202 Bank of Toronto, Edmonton

Можете писати до нас по українськи

ІВАН ДІКУР, B.A., LL.B

ІВАН КОШУТА, B.A., LL.B.

Адвокати, Повновласники, Нотарі.

Перепроваджують справи судові, кримінальні, цивільні й тестаментальні. п. Кошута буде в своїм офісі в Виллингдоні кожної суботи а в Голден кожного четверга.

DECORE & KOSHUTA

Box 244 — Vegreville, Alta. — Phone 42

JOS. M. LAZARENKO, LL.B.

Адвокат і Нотар

Переводить Всякі Судові Справи

Box 44. Myrnam, Alta. Phone 4

МИХАЙЛО Г. ПОНИЧ

Адвокат, Повновласник, Нотар

MICHAEL H. PONICH

LL.B., M.L.A.

Two Hills, Alta., Box 88.

Телефон 4.

ЮРІЙ ШКВАРОК

Адвокат і Нотар

полагоджує всякі справи

9948 - 88 Ave., — Edmonton

Т. Р. БІҐОРА, Б.А.

УКРАЇНСЬКИЙ АДВОКАТ І НОТАР

заступає в справах цивільних, карних і маеткових. Його офис над

Bank of Toronto, 31A Queen St. St. Catharines, Ont.

Off. Phone 5-7585 Res. 2-1453

В ГРИМСБІ, Онт.—урядує в суботу від 2 до 5 години під адресою —

14 Ontario St. — Phone 261 R

Я. О. МАСЦЮХ

АДВОКАТ І НОТАР

Заступає в справах судових, цивільних і карних. Полагоджує маеткові справи. Веде канцелярію під поніжчою адресою: —

Y. O. MASCIUCH, L.L.B.

428 Main St., Winnipeg, Man.

Phones: 25 345, 25 346, 25 347

BARRON & BARRON

Barristers, Solicitors, etc.

513 Herald Bldg., Calgary, Alta.

Телефон: M 2340

АКАВНТЕНТ

Василь Масцюх і Компанія

Книговодці і Авдитори

Перепроваджуємо ріжного рода книжки, авдитуємо та приготовляємо фінансові звіти та доходові податки (Інком Текс). — Ми також авдитуємо муніципальні й шкільні книжки.

W. J. MASCIUCH & CO.

Accredited Public Accountants

309 Revellon Bldg, Edmonton

HAYWARD'S

ДЕ КОЖНЕ ВАШЕ КУПНО Є ЗАГАРАНТОВАНЕ НАШОЮ ПОЛІСОЮ

RELIABILITE LUMBER

Люмбер — Прибори
Будівельний Матеріял

HAYWARD LUMBER Co. Ltd.

Edmonton, Alta.

ЛІКАРІ, ДЕНТИСТИ

Лікарі й Оператори в Едмонтоні

ДР. ІВАН ОРОБКО

ДР. ІВАН СМУЛЬСЬКИЙ

212 Tegler Bldg., Edmonton

Телефон 27342

Тел. Офісу: 21748. — Дому: 31680

ДР. М. М. СЕРЕДА

Лікар і Оператор.

9909-109 St. Suite 5, Edmonton

(вброс на північ від Адміністраційного будинку на 109 стріті).

ДОКТОР Й. МЕГАС

Лікар, Оператор, Акушер

Венеричні і Скірні Недуги

10164A-101st Street, EDMONTON

Suite 201 Kitchen Blk., Phone 24646

ДР. ЙОСИФ БУЛАНЖИЙ

Лікар, Оператор і Акушер

Boulanger Bldg., Edmonton

Телефон 22009

ДР. В. А. ШАНДРО

Оператор, Спеціяліст ниркових недуг та залози (Простейт Гленд) що регулює моч.

Член Королівської Колегії Хірургів.

GARNEAU THEATRE BLDG. Edmonton

на південнім кінці мосту Рай Левел.

Тел. офісу: 34778 — Тел. дому: 33683.

ДР. СТЕНЛЕЙ ВАРШАВСЬКИЙ

Лікар, Оператор, Акушер

420 Tegler Bldg., Edmonton

Тел. офісу 21401. Тел. дому 74580

Тел. офісу: 26905 — Дому: 23754

ДР. С. Л. ЯРЕМЧУК

Дентист.

X-Ray

204 Union Building — Edmonton.

Тел. офісу 22411. Тел. дому 82850

DR. B. N. SHLAIN

ДЕНТИСТ — DENTIST

428 Tegler Building

Edmonton, Alta.

Тел. офісу: M1003 Дому W2006

DR. S. YAHOLNITSKY

Лікар, — Акушер — Оператор

Спеціяліст у Хірургії

210 Southam Bldg. Calgary, Alta

ДР. Ю. ДРАГАН

D.M., C.M., L.M.C.C.

ЛІКАР, АКУШЕР, ОПЕРАТОР

601 Canada Bldg., Saskatoon.

(коло сієнарської стації).

Тел. Офісу 6665 Тел. Дому 8678

Др. Стефан Воробець

M.D., L.M.C.C.

Лікар — Оператор — Акушер

414 Canada Bldg., Saskatoon.

(коло сієнарської стації)

ДР. БАЧИНСЬКИЙ

M.D. L.M.C.C.

ЛІКАР, АКУШЕР І ОПЕРАТОР

Екс-Рей, флороскопія і радітермія.

DR. V. F. BACHYNSKI

506 McArthur Bldg., Winnipeg

Тел. Офісу: 95 875 Рез. 52 503

Телефон: S-521

ДР П. ВЕНЬҐЕР

M.D., C.M., L.M.C.C.

Спеціяліст у внутрішніх та шкірних недугах

400 Victoria Ave., Fort William, Ont.

Тел. Офісу 97 012 Дому 55 707

Dr. Harry Hershfield

Лікар, Оператор.

Екс-Рей. Лікуємо всякі недуги.

612 Somerset Bldg., Winnipeg, Man.

(Говорю по українськи)

ВЕҐРЕВИЛ І ОКОЛИЦЯ!

Екзамінуємо очі що суботи в Веґревил, під адресою

Peter Starko

Окуліст — Оптометрист

Legion Hall, Ste. 3, Vegreville

Едмонтонський офіс, під адресою

230 Tegler Bldg., Edmonton.

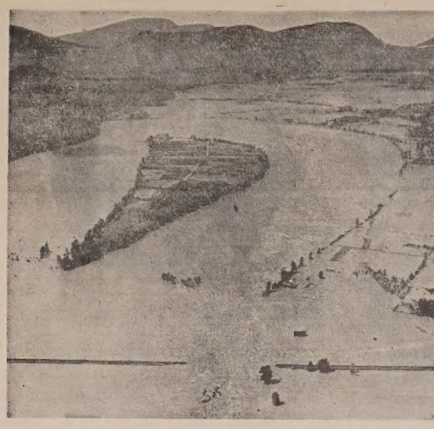

Картина з повені в долині Фрейзер, в Бр. Колумбії. Вода прорвала греблю і залляла залізничий шлях і гостинець.

Новинки з Канади

Три полки і 50 кораблів у боротьбі проти повені в Б. К.

Тепер, коли повінь вже минається в Бр. Колумбії, води стагаються і люди вертаються до своїх домів та осель, обчисляють шкоди і вклад людської праці в боротьбі з найбільшою повенею в Канаді за нашої памяті.

До боротьби з катастрофою в долині Фрейзер та кількох других місцях вжито три полки війська, кілька швадрон літаків і 50 морських кораблів. Команду справував полк. Т. Е. Снов, який мав до своєї розпорядимости звиш 3,000 жовнірів з Бр. Колумбії і трьох степових провінцій, між ними 113 парашрупщиків з Риверс, Ман.

Каравана з яблуками через Скалисті гори й прерії

Товариство пропаганди для викінчення транеканадійського гостинця через Елловрод у Скалистих горах зорганізувало каравану з яблуками для спопуляризовання своєї кампанії. З Ванкуверу вийде в осени 25 трохів, наладованих яблуками з садів в долині Оканаґен, що перейдуть з Кемлупс до Блу Ривер по невикінченій дорозі а звідтам до Джесперу і через Едмонтон, Саскатун до Винипеґу, разом 1600 миль дороги. По дорозі каравана буде затримуватися по містах і містечках і продавати яблука. Таким способом Стоваришення хоче спопуляризувати ідею викінчення гостинця, бо домініяльний уряд — як дотепер — не хоче дати на те грошей.

ПІДВИШКА ПЛАТЕНЬ ДЛЯ ТРАМВАЄВИХ РОБІТНИКІВ В ВИНИПЕҐУ

В Винипеґу грозив страйк трамвазвих робітників, які домагалися підвишки платень. Коли робітники мали голосувати в справі страйку, Винипеґська Електрична Компанія поступилася і прийняла пропозицію посередничої комісії. Трамвазвики дістали 11 центів підвишки на годину. Пересічна платня буде $1.00 на годину.

Критичний час для засівів в західній Канаді

Надходить критичний час для засівів на преріях західної Канади. Сівба була незвичайно спізнена, і хоч під впливом теплої погоди засіви посходили скоро, то брак дощів впливає дуже шкідливо на ріст збіжжя. Якщо ще з кінцем червня випадуть обильні дощі, можна сподіватись добрих жнив. Зато дить теж обава, що через пізну сівбу і брак дощів збіжжя не дозріє перед приморозками.

Ліси горять далі

В північнім Онтеріо ліси горять далі а східні вітри розуди пожежі ще дужче. Пожари в дистриктї Місісаґі і в околицях Порт Артур вдалося стримати від дальшого поширення, натомість в других кільканадцятьох місцях ліси горять навіть з більшою силою. З літаків скинули сухий лід на хмари і викликала дощ, однак замалий, щоб погасити пожар.

У північнім Саскачевані й Манитобі пожежі вкрили 100 квадратових миль. На саскачеванськo манитобській границі згоріла індіянська оселя. Всюди треба дощу.

Номінаційні конвенції пп. Томина і Понича

Перед тижнем відбулася номінаційна конвенція в провінціональнім виборчім окрузі Вилинґдон в Алберті, який репрезентує посол В. Томин з партії суспільного кредиту. Конвенція іменувала одноголосно п. В. Томина. Других кандидатів не було.

Також у Вегревил відбулася суспільно-кредитова номінаційна конвенція, на якій через аклямацію номіновано п. М. Понича, теперішнього посла з того округа.

ЗНАЙШЛИ ТІЛО ЖУРАВЛЯ В ОЗЕРІ

Поліцай знайшов в озері Ґенмор тіло Івана Журавля, фармера дистрикту Смокі Лейк. Поліція веде слідство.

Потопилися на озерах в Алберті

В північній Алберті трапилося на озерах шість нещасливих випадків в минулу неділю.

У Ґвайт Мад Крік перевернувся човен з трьома хлопцями з Едмонтону і два з них втопилися: 11-літній Андрій Яцків і 12-літній Ед Валден. Третій 12-літній хлопець доплив до берега.

В Боффало Лейк, 143 миль на полудневий схід від Едмонтону, втопилися 24-літній Томас Гуд і 27-літній Елмер Тейлор. З ними також перевернувася лодка при самім березі.

В озері Скелетон, недалеко Бойд, перевернулася моторова лодка з 33 літним Г. Меярсом і 33-літним Михайлом Головінським, які потопилися. Два інші приплили до берега.

В літі мало коли мине тиждень без нещасливих випадків на ріках і озерах. Молоді люди, що виїзджають неділями купатися й лодкуватися, повинні ні добре розглянутися куди пливе струя і як вона засильна, заки підуть у воду. Хто не вміє добре лодкуватися той не повинен взагалі всідати на човен.

Засідка на населення

Бизнес має тенденцію лучитися в монополі, які засідаються на населення укладаючи високі ціни. Такий монополь є між іншими в оптичнім бизнесі в Канаді, як стверджує репорт слідчого комишинера Ф. А. Мекґреґора.

Біля 2½ міліона канадійців з вадливими очима платять три рази більше за окуляри і скла, як повинні; монополь теж не допускає на ринок дешевших окулярів, як було перед війною. Чистий розум каже, що населення платить ракетірам міліони долярів більше як повинно.

Показується, що уряд не хоче поступити рішуче в таких справах. Свого часу викрили монополь в Канаді з дентистичними приборами. Справу передано судові у східній Канаді, однак через якісь "технічні фор мальности" викинули її з судів і монополісти диктують свої ціни як і диктували.

В піонірських часах організувався такий монополь у західній Канаді для торговлі збіжжям, однак фармері обєдналися в могутню кооперацію і так вратували себе від вічного визиску.

Не вірять фашистам ні комуністам

Міністер справедливости Ілзлі сказав в парляменті, що ні фашистам, ні комуністам не буде дозволено займати довірені позиції на федеральній службі.

Міністер зложив заяву в відповідь на запити сісіефського посла Новлеса і консервативного Діффенбейкера, які хотіли довідатись більше про чистку з ненадійних елементів в департаментах оборони і заграничних справ.

КРАДУТЬ ХУДОБУ В ДОЛИНІ ФРЕЙЗЕР

Коли повінь почала заливати долину Фрейзер, Б. К., фармері повиганяли худобу на вище положені місця в самі повіздили. Тепер злодії виловлюють худобу, ладують на троки і возять на чорний ринок до Ванкуверу.

Уряд видав наказ різням питати кожного доставця за посвідками, що він є власником худоби.

Манитоба проти білу в справі шорсткого збіжжя

Манитобський премієр Ґарсон, вернувшись з конференції в Оттаві заявив, що манитобський уряд не піпре федерального законодавства в справі продажі шорсткого збіжжя Канадійською Пшеничною Радою, бо той бил має серіозні недостачі. Пшенична Рада, як тепер поставлена, є тільки ще одним інструментом державної контролі. Критикував уряд, що замкнув американську границю для збуту шорсткого збіжжя а натомість продає фармерські продукти до Анґлії по низьких цінах. Премієр Ґарсон осудив домініяльний уряд і заатакував міністра торговлі Гава кажучи, що вони трактують провінціональні уряди як "роботи", що мають тільки слухати а самі не сміють мати голосу.

Платні на місці кошт прожитку іде вгору

Домініяльне статистичне бюро подало, що протягом квітня кошт прожитку підійшов до 153.3 пойнтів в порівнанні з 133.- пунктами в квітні 1947. Значить пересічний робітник мусить платити на прожиток звиш 20 процент більше як рік тому, бо його платня стояла на місці за той рік.

Поправді загальне підвищення коштів прожитку є вище від урядової цифри, бо найбільше робітник видає на поживу, а кошт поживи зріс у тому році з 186.8 на 191.2 пунктів.

ДИКЕ ДЖЕРЕЛО НАФТИ В ЛЕДУК ЗНОВУ ВИБУХАЄ

Атлентик ч. 3, нафтове джерело в Ледук, в Алберті, знову вихопилося зпід контролі і викидає 13,000 бочок ропи денно. Найвища скількість ропи за попереднього вибуху від 8 березня була 10,000 бочок денно і 50 міліонів кубічних стіп газу. Шістдесят других криниць продукують спокійно.

З Америки спроваджено найкращих експертів і вони казали вивертіти два нові джерела по обох боках Атлентик ч. 3, щоб злагідити силу вибуху. Крім того помпували 2,500 бочок води на годину з ріки Саскачевану в отвір дикого джерела. Так зменшено вибух нафти до 6,000 бочок на добу. Від 16 червня джерело знову вихопилось зпід контролі.

Донька Гриця Коссака просить помочі

Вельмишановний Отче:

Не знаю як Вам писати, бо напевне дістаєте багато листів з Европи, Та і я насмілялась на це. Коли Отець зна ли покійного полк. Гриця Коссака, то це я пишу, його донька. Вже пять років я є на еміґрації, але не насмілювалась писати за допомогою, бо знаю, що то не так легко комусь допомагати, але тепер обставини заставляють мене це зробити. Наша сімя тут на еміґрації це я, чоловік і троє дітей. Куди не стараємось виїхати на роботи, та через дітей не беруть і оставтись в Німеччині на це жевріння то нема сил. Я не знаю, як описати, але Отче, чи не можна мені допомогти в звязку з відїздом до Канади? Хоч мій чоловік і я — інженіри, але не боїмося фізичної праці, аби тільки не бути в тій голодній Німеччині, бо не можу дивитися на дітей, як їм не легко жити в такий час. Не писала до Вас, Отче до цього часу, бо певна, що маєте досить турбот і без мене, але я не знаю, що далі робити, як виїхати за океан, щоб там уже працювати і не сидіти тут в таборі в Німеччині на цьому животінню. Тата нема, мама невідомо де, брата нема і сестри теж на знаю де. Лише я сама з родиною опинилась на еміґрації. Я на кожен випадок напишу склад моєї сімї: 1) Солоний Наум, родж. 1902 в Кринцях, 2) Солона Марія, родж. 1911 в Бориславі. 3) Солона Наталія, родж. 1933 в Вижнородбах, Волинь, 4) Солона Галина, родж. 1943 там само, 5) Солоний Орест, р. 1947 в Мітенвалді, Німеччина.

Дуже прошу Вас, Отче, написати мені, чи можна щось зробити з відїздом до Канади, чи ні. Коли ні, то хоч буду знати, що нема на що надія тися. Дуже перепрошую за цей лист, але немаю другої ради — тільки написати до Вас. Моя адреса така:

Solony Maria
Mittenwald Yagercaserne Bl. 3/31
Bayern, Germany

* * *

НАШЕ ПРОХАННЯ: Дорогі Читачі: Хто з Вас перечитає цього листа дочки Гриця Коссака, колишнього отамана У.С.С., нехай буде ласкавий виробити для них папери й поможе цій родині дістатись за море. Особливо троє діточок ждуть Вашої помочі. Будьте добрі післати їм також харчів. Не дайте їм загибати на гіркій скитальщині. Слава Ісусу Христу!

о. А. Трух, ЧСВВ.

ПЕРЕДПЛАЧУЙТЕ І ПОШИРЮЙТЕ УКРАЇНСЬКІ ВІСТИ

Інфляція в Канаді і високі кошти прожитку

Банк Канади виказав, що кількість грошей і державних бондів в Канаді виносила — $1,240,000,000 у 1938 році.

В грудні 1947, було в обігу $4,198,000,000 — майже три і пів разів більше як у 1938 р.

Державне статистичне бюро виказує подібне відношення готівки і державних вартісних паперів. В 1938 р. було $2.671,800,000, а в 1947 р. $7,659,900,000, отже три рази більше як у 1938 році. Ріжниця є в тім, що статистичне бюро зачислило також людські ощадности в банках, яке теж є в обігу.

Натомість вартість всіх родів продукції, висловлена не в долярах а в кількості, збільшилася в 1947 році тільки о ⅔ понад продукцію в 1938 р., значить о 0.68 процент.

Значить, ми вернулись би до передвоєнних цін тільки тоді, коли б продукція наздігнала гроші, а це вже неможливе. Тому є інфляція і високі кошти прожитку.

Штучний дощ з сухого леду

В часі гіґантичної пожежі лісів в околицях Мисисаґі й Шайльо в Онтеріо, яка поширилася була на просторі 330 квадратових миль — стараниям Домініяльної Метеорольоґічної Станиці, Краєвої Ради Розшукуів і Департаменту Земель і Лісів в Оттаві — перший раз в історії Канади, а може й світу — вислано на місце пожежі літаки з 500 фунтами "сухого леду", який розсипано з висоти 1,200 стіп на хмари. Зараз потім почав падати в цілій околиці, де розсипано "сухий лід" сильний дощ. Вправді по якомусь часі дощ перестав падати й пожежі не погасив, але зроблений досвід буде міг бути удосконалений та зчасом використаний для потреб сільського господарства.

Взиває американців до мобілізації всіх сил

Американський секретар народньої оборони Форестал, промовляючи в військовій академії у Вест Пойнт до її студентів заявив, що досі ніколи ще в дотеперішній історії Зл. Держав не було такої потреби до мобілізації всіх сил в народі як це тепер є потрібне.

Дальше Форестал виразно заявив: "Хотяй всі бажаємо оминути війни, то одначе мусимо бути до неї під кожним оглядом підготовані. Чим краще буде підготовані тим більші можливости будемо мати, щоб війну оминути. В три літа по закінченні другої світової війни є так сильні напруження й спори на міжнародній арені, що легко може допровадити до вибуху нової війни".

Banzo Construction Co. Ltd.
ЗАГАЛЬНИЙ КОНТРАКТОР
Відновляємо — Будуємо — Направляємо — також — Малюємо — Покриваємо Дахи і Виконуємо Всяку Цементову Роботу! — Умірковані Ціни!
Вдавайтесь на адресу: 10648 - 112 Ст., Тел.: 27428
ЕДМОНТОН, АЛБЕРТА.

Домініяльно-провінціональні промислові школи

В часі лихоліття в Канаді одинадцять літ тому виринуло було питання, чи канадійська молодь буде здібна до праці, коли минеться безробіття. Були побоювання, що довгочасне примусове дармування зробить їх нездібними взятися за якусь роботу або в ній потім вистояти.

Ця можливість, що молодь не була належно приготована до якоїнебудь праці, була така велика, що рішено було в 1937 році почати вишкіл молоді обох полів у віці від 16 до 30 літ життя на основі Домініяльно-Провінціональної Програми Виншколу Молоді.

Цей фаховий вишкіл став у великій пригоді в часі другої світової війни, бо він доставив велике число фахівців для промислу й збройних сил. Через пару літ зараз по скінченню війни звільнювано тисячі ветеранів що кілька місяців. Цим людям давали нагоду перейти від повідний вишкіл у майже всіх заняттях цивільного життя.

Ця програма вишколу ветеранів кінчається в осені 1948 року й тому фаховий вишкіл, яким займається домініяльний уряд, входить у нову фазу розвитку.

Недавно вислано провінціям до одобрення нові постанови Домініяльно - Провінціонального Фахового Вишколу, на які в основі погодилися ріжні провінціональні уряди. Ці угоди, якщо їх провінції підпишуть, будуть правосильні два роки по чавши від квітня цього року. До цього часу шість провінцій підписали ці угоди.

Згідно з новими постановами робляться заходи обєднати вишкіл безробітних, ветеранів, молоді й форменів та наглядачів.

Головним завданням нових постанов Домініяльно-Провінціонального Вишколу буде — звернути особливу увагу на вишкіл і пристосування безробітних для відповідної нової праці.

Після нових угод домініяльний уряд звертатиме провінціям кошти вишколу: ветеранів 100 процент; безробітних 50 і молоді 50 процент.

Нові правила щодо вишколу безробітних не обмежують навчання до осіб тих кляс, які є забезпечені асекурацією від безробіття і дають першу нагоду вишколу одиницям понад 18 літ життя.

Навчання може відбуватися в звичайних громадських школах або комерційних колеґіях, признаних провінціональним урядом, або по особливих вишкільних осередках, які вибере провінція.

Дорадчий домініяльно - провінціональний комітет або комітети, які оснують в кожнім провінції, будуть складатися з заступників роботодавців, робітників, провінціонального і домініяльного урядів (включно з представниками Державного Бюра Праці). Вони будуть давати поради: яких осіб вишколювати, кілько, якого роду і як довго тривати має наука, це все залежно від своєчасного запотребування.

Рішаючий голос у цій справі матиме провінція, а її представники враз з урядовцями Державного Бюра Праці добиратимуть учнів для вишколу.

Корова працює тяжко

Скількість праці, виконуваної щоденно коровою для продукції молока, є великанська. Коли пересічна корова має тільки коло 80 фунтів крови, часом 200 фунтів крови мусить перейти через вимя корови в часі творення молока. В процесі перетворювання корму на молочний товщ, кров переносить вітаміни і гормони до молока, включно з керотиною і лактофлевином, які дають молокові краску. Обчислено, що корова уживає крови близько чотири рази стільки ваги як тіло протягом 24 годин у своїй праці для продукції молока.

Чорний ринок на фармерську машинерію

Провінціональні уряди мають право і обовязок недопустити до чорного ринку на фармерську машинерію. Хоч нема стелі на ціну фармерської машинерії, яку продають фармері або торговці, продавці не можуть ставити несправедливо високих цін на вживану або нову машинерію. Рада Воєнних Цін також може почати доходження проти спекулянтів, що ставлять надзвичайно високі ціни.

МИ ПОТРЕБУЄМО
СМЕТАНИ НА МАСЛО
З ВАШОЇ ФАРМИ!
ДІЙСНО ЩО ТАК! І ми справді віримо, що Е. С. Д. Услуга є того рода, що буде Вам до вподоби, включаючи:
- Скору, незволікаючу висилку чека.
- Скорий зворот банків зі сметани.
- Найвищі ціни за сметану.
- Точне ґрейдування і тестування.

"Раз Костумером Е.С.Д. — Завсіди Ним"

Ship Your Cream to
EDMONTON CITY DAIRY Company
EDMONTON : : ALBERTA

ДОДАТКОВА ДОПЛАТА "ПІОНІРА" НА ВІВСІ І ЯЧМЕНІ

Кілька місяців тому ми тимчасово доплатили 12 центів на вівсі і 10 центів на ячмені, і повідомили всіх костумерів, що остання доплата буде виплачена пізніше.

Чеки є тепер в руках всіх аґентів на цей кінцевий розподіл. Просимо Вас прийти і відібрати свої чеки.

Ця доплата, включно з тимчасовою виплатою, робить разом 13¾ ц. на бушлеві вівса, і 16½ц. на бушлеві ячменю.

З приємністю повідомляємо, що костумери "ПІОНІРА" дістають більше на бушлеві ніж розподіл зроблений котрими небудь операторами Пулевих чи Лінійних Елевейторів в Саскачевані або Алберті.

ПОПЛАЧУЄТЬСЯ ДОСТАВЛЯТИ ДО "ПІОНІРА"

Федеральне Правительство обіцяло доплат фармерам на вівсі і ячмені, доставленім під час стелевих цін між 1 серпня і 31 жовтня, 1947 року, після того як Елевейторні Компанії зробили залагоду. Це вже зроблено і тому ми віримо, що Федеральне Правительство здійснить свою обіцянку внедовзі.

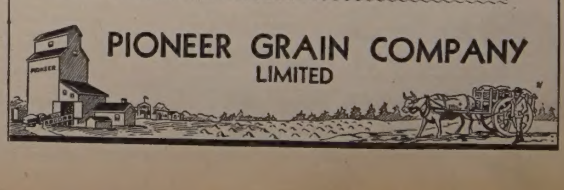

Hudson's Bay Company.
INCORPORATED 2nd MAY, 1670
Приязний Склеп для Ощадних Людей
в Едмонтоні

О. АНДРІЙ Г. ТРУХ, ЧСВВ.

На Фронті

СПОМИНИ З ВЛАСНОГО ЖИТТЯ

(Продовження)

НА ВІДПОЧИНКУ

Цим разом на фронті не був я вже довго. По якомусь часі я так підупав на силах, що мусів піти до лікаря й на основі його засвідчення я одержав відпуст ку з поля до коша У.С.С., тобто до кадри, де збирались ті, що вертали із лікарень, відпусток, чи як розбитки з поля.

З кошем я намандрувався в запіллі чимало по таких селах як: Свистільники, Липинця Горішня, Черче, Розвадів над Дніпром, Горожанна велика, Пісочна й багато інших.

В часі свого побуту в запіллі я мав нагоду брати почесну участь у похороні посла Евгена Олесницького в Стрию, а також у стрілецьких концертах у Станиславові й Калуші, де У.С.С. виступали зі своїм хором і духовою орхестрою, що її зорганізував був наш М. Гайворонський, У.С.С. Під час поїздок приймало наше громадянство, що любило У.С.С. У Станиславові я мав нагоду добре познайомитися із тодішним директором гімназії Сабатом.

Мавши чимало часу я бавився трохи в поета й складав ріжні "стрілецькі думи", що їх поміщував в "Українськім Слові", що тоді виходило у Львові за редакцією С. Чарнецького. Певно не були це славні вірші, але часом удавалося згідно з тією народньою фільософією, що "на безрибю — і рак риба, а на безлюддю — й Гриць віршороб.."

З ДНІВ СЛАВИ У.С.С.

Хто мав нагоду бувати після першої світової війни над галицькою річкою Стрипою, той певно бачив при гостинці, недалеко Семиковець, могилу-курган. Ця могила, це свідок днів завзятої боротьби, перемоги й слави Українських Січових Стрільців у змаганні з віковим ворогом і гнобителем українського народу — Москвою. Після Маківки й Болехова — бій під Семиківцями був третім великим подвигом, що в ньому У.С.С. своєю відвагою та рішучістю причинились до перемоги австрійської армії.

Розгорілась була ця завзята боротьба коло Семиковець за переходи через Стрипу й тривала від 9 жовтня до 3 листопада 1915 року. Москалі, підкріплені новими силами, уладили були наступ й дорешти розторощили захитаний австрійський фронт. Московський вал котився вперед. Австрійська оборонна лінія подалась. Москалі зайняли перші окопи й раковецький ліс. Тоді в загрожений відтинок фронту кинула австрійська команда останній запас: два курені У.С.С. і курінь німців. Тільки геройське зусилля слабої оборони могло рішити бій у нашу користь. У безупинному кривавому змаганні нераз захиталися стрілецькі ряди. Двічі доводилось сотням здавати свої окопи й наново здобувати їх. Були хвилини, коли напір ворога був такий могутній, що стрілецьке серце огортала зневіра й спротив слабнув. Та все таки московський наступ У.С.С. відбили. Бій завершено 3 листопада атакою на московські окопи. Вся ворожа залога попала в полон. На побоєвищі, зритому окопами та гранатами, залишилось багато вбитих вояків із обох сторін. За перемогу й славу заплатили У.С.С. дорого, бо 49 убитих, около 168 ранених й 157 полонених. Це була для нас велика втрата, більша ніж на Маківці. От. Горук, скупий на похвали, записав у своїх споминах про цей бій, що "стрільці боролися по геройськи та йшли до бою з запалом". Німецько-пруське командування подало в боєвому звідомленні до команди Південної Армії таку згадку про У.С.С.: "Із нами йшли до наступу українські добровольці. Це мабуть найкращий відділ із усієї австро-угорської армії". Саме ж австрійське командування про це навіть не згадало.

НОВИЙ КОМАНДАНТ У.С.С.

Після семиковецького бою У.С.С. зимували в Соснові. В тому часі окремі курені У.С.С. злучено в І. полк УСС. Командантом був спочатку от. Гр. Коссак, а опісля отаман Антін Варивода, що його приділили на бажання стрільців із австрійського війська, щоб таким чином покласти кінець внутрішнім стрілецьким непорозумінням. Ця переорганізація У.С.С. мала для нас значення так престіжове, як і практичне.

ПРИКРИЙ ВИПАДОК

По довгім побуті У.С.С. у Соснові, призначили полкові, у серпні 1916, становища коло Потутор. Туди почали підсуватись москалі й одного вечора неждано зробили наступ, проломилися на однім відділі 35 австрійського полку, в ярі, в сусідстві У.С.С., забрали два мадярські скоростріли й обійшли стрілецькі становища. Коли перший курінь побачив москалів на своїх задах, кинувсь у розтіч. Сотня Яремовича не мала в цій хвилі навіть чим боронитися, бо зложила була кріси в кізли перед окопами, що в них саме працювала, а москалі скорострільним вогнем відгородили були сотню від її крісів. Посередині становища першого куреня почали стріляти по москалях наші скоростріли. Та відділ москалів напав на них іззаду й почалась боротьба на остряки. Обслугу одного скоростріла вибито до ноги. Від другого врятувались тільки три стрільці й командант скорострільної сотні, хорунжий Федь Черник. Відступаючи взяли зі собою й скоростріл. Кількасот кроків за боєвою лінією впорядкувались У.С.С. знову й при помочі двох австрійських сотень відібрали наступом свої окопи.

(Далі буде)

М. Р.

Життя і праця укр. еміграції в Австрії

(Докінчення)

Осібно слід в тому місці згадати про високо-шкільних студентів, яких 710 студіювали 1947 року на австрійських університетах, та високих школах в таких містах як: Відень, Зальцбург, Ґрац, Леобен і Інсбрук. Щоб забезпечити принайменше частинно матеріяльно студентів з ініціятиви президії УЦДОА зорганізовано 1947 р. осібну Комісію Допомоги Українським Студентам в Австрії як автономну установу, що діє побіч Відділу Суспільної Опіки УЦДОА, під проводом знаного в Галичині українського видавця п. І. Тиктора. Завдяки жертвенній праці й ініціятиві п. Івана Тиктора КОДУС розвинув оживлену діяльність. За 9 місяців праці зібрано його старанням 46,-076,22 австрійських шилінґів, яку розділено як стипендії для пильних студентів, що виказують добрі поступи в науці.

На відтинку суспільної опіки організовано оживлену акцію придбання фінансових харчових і одягових середників так внутрі власних членів, щоб дістати дещо від тих, що більше мають, а дати поміч такому, що її конечно потребує, та серед українських допомогових організацій за океаном і на терені міжнародних допомогових чинників. Обговорюване річне звідомлення УЦДОА докладно й вичерпуючо представляє всі старання й ініціятиву президії УЦДОА в тому напрямі, їх успіхи та недостачі і звітує докладно про розподіл тих матеріяльних фондів між потребуючих.

Справа орґанізації переселення та її успіхи, представлені рівнож попередньо в статистичному зведенні. Слід підчеркнути що старанням українського комітету в Буенос Айрес виєднано можливість переселення до Арґентини більшої кількости українських скитальців також з Австрії. Саме тепер названий український комітет надсилає до Австрії урядом Арґентини затверджені листи тих, які можуть з Австрії до Арґентини переїхати й там на стало поселитися. до лютого 1948 р. надіслано з Буенос Айрес таких 18 лист на загальне число около 800 українців. Дальші листи є авизовані. УЦДОА в порозумінні з представником ЗУАДК на Европу п. Романом Смуком, що стало урядує в Мюнхені та в згоді з ІРО приготовляє перший транспорт з Австрії до Арґентини.

З поміщених у звідомленні докладних рахункових замкнень буджету, його виконання та поодиноких ріжних рахунків видно, що балансова сума виносить 900,203.04 австрійських шилінґів. Ті фінансові середники здобуло УЦДОА старанням своїх організаційного й фінансового рефератів переважно зібрками серед самої таки української еміграції в Австрії, щоб зужити ті фонди на підмоги для конечно потребуючих на допомогу школам, організацію культурно-освітних імпрез та інші, організацію адміністраційні видатки.

Відсотково видано на:

1) Культурно-освітні потреби і школи	37.1%
2) Суспільну опіку	16.4
3) Винагороди за працю працівникам	22.3
4) Кошти дороги, транспорт, конференцій	13.9
5) Адміністраційні господарські витрати	10.3%.

В своїому звідомленні фінансовий Реферат потрібно напроваджує й порівняє поодинокі джерела впливів та цілі й висоти поодиноких видатків.

Читаючи обширне звідомлення УЦДОА за 1947 приходиться ствердити, що нова українська політична еміграція в Австрії хотяй жила й дальше живе серед дуже невідрадних моральних і матеріяльних умовин — морально й духово не заломалося. Вона тяжко працює, творить культурні надбання, виховує в національному дусі доростаючу молодь, взаїмно собі помагає, доказуючи тим, що український нарід в своїй основній масі сильний і здоровий та що передним велике майбутнє.

Одною з головних причин, чому досі не заключено аліянтами відносно Австрії так званого "державного договору", якого назву по довших переговорах устійнено є між іншим це, що Росія жадає негайного видалення з Австрії всіх так званих "Д.П.". Вправді нема виглядів, щоб в теперішній напруженій міжнародній ситуації прийти могло до скорого заключення того державного договору. Якщо одначе це всежтаки наступить, то станеться то напевно коштом всіх Д П. Ще недавно вся світова преса подала вістку, що Росія жадає негайно видалити всіх "Д П" з Австрії до краів їх походження. Це рівнозначне з нового примусового репатріяцією. Українські еміґранти в Австрії не можуть на певну смерть а в найліпшому разі на каторжні роботи в сибірських тайгах до Росії вертати. Тому всі українські чинники, що займаються справою опіки й допомоги новій українській еміґрації в Европі — повинні обовязково справу переселення українців з Австрії трактувати як наглу й в першу черґу.

ДОРОГОЦІННА ЗНАХІДКА НА УКРАЇНІ

Московські "Ізвєстія" повідомили, що недавно знайдено в околиці Запоріжжя на Україні діядему-корону з масивного золота, виложену 47 діямантами. Цю діядему знайшли археольоги підчас розкопин. Советські археольоґи вважають цю дорогоцінну прикрасу історичною памяткою з II. століття до Різдва Христового.

Великим панам тоудно і правду сказати.

Все Потрібне для Будови
По Умірковаїній Ціні — Дістаньте в Своїм
Складі Будівельного Матеріялу
NORWOOD LUMBER COMPANY
Office EDMONTON Yard and Factory
11203-86 Street—Phone 73092 8201-114 Avenue—Phone 71669
Р. ФІРМАНЮК, властитель.

"Ціла наша Лемківщина - це образ страшної пустки"

(Вісти з Лемківщини)

Винипеґ, (УКПС) — Дістали ми страшні вісти про переслідування наших братів на Лемківщині. Понище подаємо їх без жадних змін:

"Отже ціла наша дорога Лемківщина, це образ страшної пустки, прекрасні церковці стоять обідрані зі всього, що не зміг бідний наш нарід забрати. Села переважно спалені, а як ні, то потроха заселені чужими. При виселенню наших, ділялись річи впрост не до увірення, приїзджало польське військо, для порядку, та рабувало, та било людей, не вилучаючи священика, котрого не пощадили, аж до крови. Над бідними дівчатами знущались так, що били в зад, холодили "сріблолетним", а потім знов били, що аж тіло відпадало. Лікувались бідняки в шпиталях по кілька місяців, а декотрі померли (назвиська знані). Хлопців били так, що кров була на стінах, холодили, опять знову били (назвиська знані). В місті, де відсиджують очікуючі слідства, сидять по пивницях, в зимі на леді саджають та видумують ріжні тортури. Міліція по селах витворює такі знущання, що описати годі, а при тім кажуть співати. Там, де є урад У. Б. то є уряд безпеки, можна чути такі крики, що люди з тої вулиці втікають, бо не можуть стерпіти, а як кого випустять, то мусить підписати, що нічого не скаже. Наші священики по кріміналах і обозах, а хоч прокуратура відступила від обжалования, то держить їх дотепер й не приймуть ні одного пакунка з одягом чи харчем. Багато священиків повбиваних, а як вивозили, то все в наші найбільші свята, на Різдво, Великдень, Йордан. Нагнали всіх на двірець, де бідний нарід, під голим небом, разом зі своїм скотом на слоті й зимні своєї черги очікував нераз і дві неділі. Роками сидять люди без вістки, для родин, бо не вільно дати знати про себе. Використовують так працю наших і держать їх самовільно, так званий П.У.Р., то значить польський уряд репатріяційний, і нема на це ради. Тут на папері демократія й зрівнання, однак шовінізм виссаний з грудей матері виступає явно на кожному кроці. Тут не знайдете ні зрозуміння, ні вислухання, ні милосердя, а о справедливість вже давно забулось. По відході совєтів, польські банди А.К. нападали на спокійні села та грабили, що далось, команданти міліції забирали людям коні, бо казали, що це краджені, та силували під багнетом на це підписатись. Своїх тепер судять, карають смертю, дуже багато наших молодих дівчат та хлопців, як рівнож й польської інтеліґенції, сидить в Варшаві на "Мокотові", це дуже строга вязниця. Найтяжчий табор праці є під Познанем у Вронках, де сидить дуже багато наших найінтелігентніших хлопців. За зраду тепер вішають, стріляють, а банди рабункові мимо цього не устають, рабуючи своїх. Почавши на сході, а скінчивши на заході, розкопують гроби, профанують померших, та забирають дорогоцінности й навіть видирають щоки задля дорогих зубів. Тамтого року на стадіоні в білий день повісили двох хлопців, що оглядали люди й шкільна молодь. Вкоротці бубнуючи дали знати, що завтра будуть вішати одного на ринку, щоби всі ішли дивитися. Повісили справді молодого хлопця, а щоби не міг нічого сказати, напхали йому ґіпсу в рот. В обозі-парці в Явожні, коло Кракова, більше як рік сидять наші священики й інтеліґенція, хоч звільнені від вини й кари. Дрібка польської еліти сидить як миші, а щумовиння ґаздує, немає й зким що говорити, бо на вищих місцях сидять робітники, а всюди цілковите безправя. З заходу хто може утікає своїм коштом, як має до чого. Словом безголовля, цілковите здеправування, а ознакою рівня моральности є 80 процент венерично хорих жінок, як сказав публично з амбони латинський епископ. Чахотка також збирає своє поклосся."

Кінчаться ці страшні вісти такими впрост безнадійними словами: "З нагоди Воскресення Христового, просимо приняти найкращі побажання, від цих, нещасних, що тужать за своїм і не почують ні :Плотію уснув... ні Христос Воскрес..."

Лист знад Збруча

Наш передплатник у Судбурах переслав нам листа від своєї колишньої сусідки в селі Н., копичинецького повіту в Галичині. Вона вивезена в західну Польщу як кольоністка. Пише вона:

Слава Ісусу Христу!

Дорогий наш сусідо Петрусю! Лист ми отримали від тебе і доляра. Дай Тобі Боже тільки долярів скільки ми маємо тут піску, то певно бись цілий світ обдарував. Питаєш нас, чому ми виїхали з рідної землі. Нас вигнали тому, що мій чоловік поляк. Прийшло НКВД, прибило папір на двері й дало 24 години часу забратися. З хати все забрали, лишили нас без нічого — голі стіни. Я хотіла висилати чоловіка з дітьми, а сама лишитися, бо я українка, та подумала інакше і добре зробила, що не зробила спротив так як другі. Бо Якимової Гануськи зять відказався на виїзд і зате постріляли їх обоїх у хаті. А як ми виїздили, то рідна земля стогнала під ногами. А що за крик-зойк. Одні сестри лишаються а другі забираються.

Та на днях я отримала листа до Польщі з нашого села від брата. Лист писаний 6 лютого. Пише брат, що більше як половини людей в селі немає. Одних мордують, других на Сибір вивозять, молодь до армії забрали. Пише, котрі побиті, котрі на Сибірі. Священик забитий, церква замкнена, дяк К. забитий. Забили С. Б., М-ову невістку, старого Б. з жінкою, К., його зятя, зятеву дочку. Я. Т. повісився, його дочка в кріміналі, син М. на Сибірі зі жінкою, молодший застрілився. І ще дуже багато погинуло з тих молодших, що не будеш їх знати.

У нашім селі колхози. В осени збір зібрали і засіяли озимину. За рікою жито а на пісках все пшеницею, а на задах лишили на ярину. По засіві все жито і пшеницю вивезли до залізниці і на схід, а ячмінь і овес роздають людям за їх трудодень. Корови всі зі села забрані, стоять на фільварку в стайнях. Жінки ходять доїти, але молоко не їх. Забирають тільки маслянку і сироватку. Роздають вечерами в хаті між людей. Сільські стайні розбирають, кладуть кошари на коні і свині. Є около 400 льох поросних. Якби котра льоха задусила паця або зіла, то того наглядича чекає 5 літ Сибіру за саботаж і нищення державного майна. Нема масла, нема мяса і яєць нема, бо все забирають. Тай нема і мила. То наші діти шкільні вигадали співанку: —

Батьку Сталін, дай нам мила,
Наші воші мають крила,
Мало нас, мало нас,
І всі блохи скок до нас.

В селі комісарем є жид з Харкова.

Здоровлю тебе і твою родину. — М.

ЩЕ ПРО ШВЕЙКА

Берлінський "Телеґраф", навязуючи до постаті Швейка, як уосіблення чеського національного характеру, пише: Чеський нарід вибрав свою долю в 20 літ пізніше, згідно з вказівками Швейка. Тоді як поляки кинулися в море крови, поїхав Гаха, як речник чехів, до Берліна, бо це йому ввижалось меншим лихом. Чехи не мусіли йти на війну, і як колябораціоністи користали до останнього моменту з усіх удогіднень своєї постави. Сьогодні скінчилася політика лявірування. В народі вибухла паніка. Комуністична преса приносить щодня довгі списки осіб, які приступили до партії. Є там і люди, які перед переворотом були явними противниками комунізму. Також й Швейк став членом партії. Що кращого міг би він зробити, як схоронитись перед партією до партії?

ПОЯСНИВ

Німецькі воєннополонені, що вертаються з Росії, вже самим своїм зверхнім виглядом і станом здоровля роблять дуже не приємну рекляму большевикам. В звязку з тим орган німецьких комуністів "виясню": Ці люди вертаються до Німеччини дійсно в злому стані здоровля, хоч їх там добре годовано і трактовано якнайкраще. Але вони самі, щоб не працювати і вернутися додому, робили все, щоб захворіти. Пили відвар махорки, їли скислі страви, змерзлу марґарину, ложками сіль і т. д. Що ж дивного в тому, що відтак вертаються додому важко хворі?

БУКАРЕШТ і ГЕЛСІНКІ: — Дня 12 червня, 1948 Румунія і Фінляндія визнали жидівську державу Ізраїль.

КАРНАВАЛ
НА ДОПОМОГУ УКРАЇНСЬКІЙ КАТОЛИЦЬКІЙ БУРСІ БРАЦТВА УКРАЇНЦІВ КАТОЛИКІВ В САСКАТУНІ

Марія Кмець
Саскатун

Марія Петрик
Саскатун

Анна Томс
Бруно

Славка Блоха
Ростери
Розігравка тикетів відбудеться 25 липня, 1948 в українській католицькій салі в Саскатуні.
НАГОРОДИ: Перша — готівкою $50; Друга — столове начиння: (подароване Всч. о. Криворучкою); Третя — готівкою, дар УКЮ, $25; Четверта — готівка, дар Всч. о. М. Пелеха, $15.

МОСКОВСЬКІ ІМПЕРІЯЛІСТИ ШУКАЮТЬ НАЦІОНАЛІЗМУ В УКРАЇНСЬКИХ МУЗИКІВ

Загально відома річ, що московські большевики перебрали ролю давних московських імперіялістів і стараються здійснити їх давні сни й мрії. Щоб осягнути свою основну ціль принайменше в першому її етапі в формі "злиття всіх славянських рік в московському морю", теперішні московські червоні імперіялісти, прикриваючись шумними соціялістичними гаслами як димною заслоною, що має закрити їх дійсні пляни й стремління — також стало контролюють через своїх спецаґентів всі прояви культурно-мистецької творчости поневолених Москвою народів. Найновіші відомости з України голосять, що московських імперіялістів занепокоїла музична творчість українських музиків-композиторів, які не пішли досі на виключну службу московського імперіялізму.

"Радянська Україна" російська ґазета, видавана українською мовою в Києві московськими большевиками, — реферує про збори композиторів міста Києва, в яких мали взяти участь "композитори, музико - знавці, працівники мистецтва й художньої самодіяльности". Збори ті були скликані в Києві в цілі виявлення "формалістичної, незрозумілої для слухача" творчості передових українських композиторів. В самій річи ініціяторам сходин ішло про напятнування національних мотивів в творчості українських композиторів, що між іншим докладно виходить з такої постанови тих сходин: "Збори осудили національну обмеженість, ідеалізацію минулого, що мають місце в творах М. Вериківського, С. Людкевича, М. Колесси, Р. Сімовича". Реферуючи виступи "правовірних музиків", що обжаловували на тих зборах національну творчість вище названих українських композиторів, "Радянська Україна" твердить, що " в творчості деяких композиторів формалізм щільно звязаний з проривами націоналізму, національної обмежености, етнографізму, формалісти — мовляв — заглиблюють ся в далеку давнину, ідеалізуючи її і т.п.". Формалістичні твори — каже дальша названа російська ґазета — відірвані від кращих традицій "клясичної музики, особливо російської, не доходять до серця слухача (чи тай московського імперіяліста)".

Такто навіть невинна мистецька творчість українських композиторів, що має своє жерело й надхнення в богатій українській народній словености не дає спокою новітнім червоним московським імперіялістам. Та марні їх зусилля. Прийде час що й їх не стане як не стало їх царських попередників а українські музики будуть далі творити красу української пісні не по "казьонним" зразкам "російських клясиків" а тільки по багатьом джерелам творчого духа українського народу.

Тіто Брож знищив бачванських українців

Василь Семака, українець-депутат до югославянської "Народної Скупщини", повідомив, що в Бачці залишилося тільки 11,000 українців.

Це повідомлення вказує на ту траґедію, яку пережили українські кольоністи в Бачці в останньому часі.

Тяжке положення господарське українців Галичини, Закарпаття і Буковини в 18-ім століттю змусило кількадесять тисяч українців покинути свою батьківщину й шукати нового місця прожитку. Так головно за часів Марії Тереси багато українців поселилося на сербсько-мадярському пограниччі, в Бачці.

Тут вони створили собі нову батьківщину, залишаючися вірними своїм українським національним традиціям та своїй релігії. Тут вони управляли нікими незаселені раніше простори. Розбудувавши оселі та ведучи інтенсивну господарку, їх матеріяльний добробут зріс, а це давало запоруку для розвитку їх національного та релігійного життя.

Вони все заявляли свою національну приналежність до українського народу. Бачка дала притулок многим українським політичним емігрантам по програних визвольних змаганнях, Бачка дала першу поміч першим жертвам другої світової війни — еміґрантам з Карпатської України.

Та пронеслась заверюха й над головами бачванських українців. Німці та мадяри винищували їх за український націоналізм, масово розстрілювали, вішали та виганяли з рідних хат. А Тіто Борж, після опанування ним Югославії, винищив масово українців у Бачці, обвинувачуючи їх за український націоналізм. Масові розстріли, депортації та арешти довели до того, що тепер залишилось їх усього лише 11,000 душ.

ЗЛ. ДЕРЖАВИ ОРҐАНІЗУЮТЬ "ЧУЖИНЕЦЬКИЙ ЛЕҐІОН"

Американський сенат затвердив плян вербування чужинців (поза границями Зл. Держав) в американську армію, подібно як Франція вербує чужинців у свій чужинецький леґіон. По принятому пляну в американську армію приймуть не менше 25,000 мужчин в Европі з надійних скитальців з Польщі, балтійських країн та інших сх. земель, ворожих совєтській окупації.

Чи ви заінтересовані в оливі?
ПОРАДЬТЕСЯ НАС В ТІЙ СПРАВІ
Торонто Дженерал Тростс має великий досвід в справах, що відносяться до оливи. Вам поплатиться зайти до нашого офісу й порадитися як найліпше булоб зробити у Вашій справі.
АҐЕНЦІЇ — Ми маємо свої офіси у всіх містах, де є Стак Ексчейндж. Всі справи полагоджуємо економічно, скоро й справно.
РОЯЛТІС — Даємо практичні поради всім, що мають роялтіс, а хотять їх продати або переписати, а також синдикатам, що хотять купити роялтіс.
ЗАСТАВА — В нас можете переховувати документи або гроші підчас того, як ведеться верчення криниці.
Наш довголітний досвід в цих і інших справах у звязку з ОЛИВНОЮ ІНДУСТРІЄЮ В АЛБЕРТІ — для Ваших услуг. Просимо Вас удаватись до нас по ріжні поради у звязку з оливою, які ми уділяємо радо і безплатно.
МИ МОЖЕМО ПОЛАГОДИТИ ВСІ ВАШІ СПРАВИ ЩОДО ВАШИХ РОЯЛТІС
The Toronto General Trusts Corporation
Edmonton Branch: Magee Bldg. — 10122-100A Street
24428 C. B. CLARK, Manager 29373

НЕДІЛЬНИЙ ДЗВІН

ЦЕРКОВНИЙ КАЛЄНДАР

ЛИПЕНЬ

		Старий Стиль	Новий Стиль
1	Ч	**Пресв. Евхар. (н. н.)**	Косми й Дамяна
2	П	† Ап. Юди	† Пол. Ризи Пр. Богородиці
3	С	Сщмч. Методія	Мч. Якинта
4	Н	**Неділя 2 по Сош.**	**Неділя 7 по Сошествію**
5	П	Сщмч. Евсевія	† Св. Кирила й Методія
6	В	Мч. Агрипіни	† Преп. Атанасія
7	Ч	**Різдво св. Ів. Хрест.**	Преп. Томи й Акакія
8	Ч	Прмч. Февронії	Вмч. Прокопія
9	П	**Пресв. Серця Хр. (нн)**	Сщмч. Панкратія
10	С	Преп. Самсона	† Антонія Печерського
11	Н	**Неділя 3 по Сошествію**	**Нед. 8 по Сош., Ольги к. У.**
12	П	**Ап. Петра й Павла**	Мч. Прокла й Іларія
13	В	Собор 12 Апостолів	Собор Арх. Гавриїла
14	С	Косми й Дамяна	Ап. Акили з з з з
15	Ч	† Пол. Рири Пр. Бог.	† Волод. Вел., кн. України
16	П	Мч. Якинта	Сщмч. Антиногена
17	С	Св. Андрея Крит.	Вмч. Марини

НЕДІЛЯ ДРУГА ПО СОШЕСТВІЮ СВ. ДУХА

(ЄВАНГЕЛІЯ СВ. МАТЕЯ, ЗАЧ. 9)

У той час, як Ісус ходив над морем Галилейським, побачив двох братів, Симона, називаного Петром і Андрея, його брата, як закидали сіти в море, бо були рибаками і каже їм: Ідіть в слід за мною, а зроблю вас рибаками людей. Вони зараз оставили сіти і пішли за ним. І відійшовши звідти, побачив інших двох братів, Якова Зеведеєвого і Йоана, його брата, в човні зі Зеведеєм, їх батьком, як направляли свої сіти, і покликав їх. А вони зараз оставили човно і батька і пішли за ним. І переходив Ісус усю Галилею, научав в їх божницях, проповідав Євангелія царства і уздоровляв всяку недугу та всяку неміч в народі.

ПРАЗНИК ПРЕСВЯТОГО СЕРЦЯ ХРИСТОВОГО

(ЄВАНГЕЛІЯ СВ. ЙОАНА, ЗАЧ 9 і 10)

Сказав Господь: Ніхто не увійшов на небо, тільки той, що зійшов з неба, Син Чоловічий. І як Мойсей взніс змію в пустині, так треба взнестися Синові Чоловічому, щоби кожний віруючий в нього, мав життя вічне. Бо так полюбив Бог світ, що Сина свого єдинородного дав, щоби кожний віруючий в нього, не погиб, а мав життя вічне. Бо не післав Бог Сина в світ, щоби судив світ, але щоби ним світ спас ся.

ЛЮБОВ

Про любов вже стільки написано, стільки сказано, стільки створено для неї в усіх літературах світу, що, пишучи ці рядки, мимоволі відчуваш якусь поему на цю невичерпну тему, але зайнятися нею з погляду, так би мовити, прозаїчного.

У нашій мові вельми часто саме слово "любов" уживаєть ся в значенні кохання, хоч це не зовсім правильно, бо кохання означає змислове уподобання і бажання мати коханий предмет, а любов править за означення не тільки змислового уподобання, але, насамперед, означає уподобання духове, з бажанням добра для облюбованого предмету чи особи, і тому любов завжди сполучена з добродійством.

Говорити про кохання нема потреби і наміру, бо воно зявляється само, навіть тоді, коли його й не сподіваються, але про любов сьогодні говорити треба більш ніж коли. Найповажнішою причиною сучасних заколотів і громадських розру хів є відсутність любови. Перед лицем сучасних світових по дій і заворушень, люди шукають нових теорій і нових реформ, але наперед можна сказати з усією упевненістю, що доки в основу всіх реформ не ляже любов, доти вони будуть тільки безплідними намаганнями, згори присудженими на невдачу.

У шуканнях правди питають ся розумних людей, питаються мудреців, тож не біймося спитатися про це і самого Бога. Колись законники питалися Хри ста: "Яка найбільша заповідь у законі?". Ісус відповів: "Полюби Господа Бога твого всім серцем твоїм, усією душею твоєю, і всім розумінням твоїм. Це є перша й найбільша заповідь. Друга ж — подібна до неї: полюби ближнього твого, як самого себе. На цих двох заповідях ґрунтується ввесь закон і пророки". (Матвій, 22, 36-40). Як треба любити Бога і ближнього, Христос не тільки навчав, але більше показував прикладом, своїми вчинками, щоб могти в пращальній промові до апостолів сказати: "Даю вам но ву заповідь, щоб любили один одного, як Я полюбив вас". (Ів. 13, 34).

Ось нам відповідь і повчання, а прикладом може служити все життя Христа. Христа ніколи не бачили, щоб Він насміхався чи глузував з когось, але зате Його бачили, як милосердився над кожним, хто до Нього звертався; Його бачили, як плакав над своїм другом Лазарем; Його бачили, як уболівав над долею Єрусалиму; Його бачили, як обливався кривавим потом у муках перед добровільною жертвою задля людей; Його бачили, як дарував гріхи й провини всім грішникам, як молився за тих, що Його розпинали. До бідної вдови, що втратила єдиного сина, Він сам підійшов з могутним словом: "Не плач!", і без зайвих слів, воскресив її си на в Наїн. І полюбив Христос Бог нас, людей, безмежною лю бовю, **полюбив до кінця** (Йо. 13, 1) і залишається з нами зав жди в найпростішій формі, під виглядами хліба й вина в Найсвятішій Евхаристії, і чекає тихо, без слів, коли ми, люди, прийдемо до Нього з нашими проханнями й турботами. Як нескінчений Сам Бог, то така Його й любов. Виключно завдяки Своїй любові, створив Бог світ і людину; виключно з любови, друга Божа Особа, Син Божий, Ісус Христос, утілився і відкупив від гріхів людський рід своєю кривавою жертвою; з любови встановив святі Тайни, через які немічні і кволі лю ди отримують Боже синівство; виключно з любови обіцяв Бог і створив для людей вічне щастя в Небі, — перед лицем самого Бога.

Тож любов і є та сила, яка може переробити кожну людину зокрема, а через це — і весь світ. Як маленький промінь сон ця є потужніший за всі світочі, що їх винайшли люди, так найменша іскорка любови з нескін ченної Божої досконалости вар та більше в налагоджуванні гро мадських взаємин, за всі людські теорії і видумки.

Як нема вогню без полумя, так нема любови без діяння. Це бачимо і в Бога, і в людей. Апостоли, запалені Божою любо вю, кинули все і пішли виконувати накази Христа, проголошуючи Його Добру Вістку, Євангелію, віддаючи за це навіть своє життя. Їх учні пішли тим самим слідом. Єдиний з апосто лів, евангелист Іван, що дожив глибокої старости і помер своєю смертю, перетерпівши вигнання, є особливо важливим свідком життя і настрою перших християнських громад. Знеможеного апостола часто приносили на руках для спільної молитви і опісля часто просили його: "Скажи нам щонебудь про Христа". Апостол зав сіди відповідав: "Діти, любітеся!". Коли його просили, щоб він сказав більше, то апостол часто відповідав: "Любітеся тільки щиро і більше нічого не треба". І, справді, любов була найвиразнішою ознакою перших християнських громад. Навіть погани, не розуміючи ані науки, ані вимог християнства, часто мусіли стверджувати цей факт, кажучи: "Дивіться, як во ни люблятьса!"

Любов ця не є якесь кволе почуття, але могутня сила, і тому християнство, просякнуте цією силою, швидко розросталося, незважаючи на найжорстокіші переслідування і ріжні перешкоди. Щоб зробити один великий чи геройський вчинок, потрібна велика духова сила, а щоб робити ці вчинки ретель но і щоденно впродовж усього життя, потрібна така сила, якої навіть і визначити чи оцінити неможливо; якраз цієї сили надає людям любов. Може, найкраще й найяскравіше визначає любов апостол Павло. Він каже: "Коли я роздам увесь маєток мій і віддам тіло моє на спалення, а любови не маю, то не буду мати жадної користи. Любов довготерпелива, милосердна, любов не завидує, любов не пишається, не гордує; не осоромлює, не шукає свого, не гнівається, не задумує злого; не радіє з неправди, радіє вкупі з правдою; все покриває, всьому вірить, на все надіється, все терпить. Любов ніколи не кінчається". (До коринтян, 1, 13, 3-8). Ця любов, звичайно, виявляється не словом, а чином. Найчастіше, там, де багато говорять про любов, ця любов така мала, що стараються пустомельством приховати порож нечу, бо любов діє без зайвих слів.

Від часу Христа і до сьогоднішних днів любов виконує неймовірно велику реформу в світі. Вона діє поволі, непомітно, але діє. У багатьох притчах про Царство Небесне між іншим Христос сказав: "Царство Небе сне подібне до розчини, що її бере жінка й кладе в три мірки муки, аж поки все вкисне". (Мт. 13, 33). Любов це і є та розчина в світі, що перетворює звичайного слабосильного чоловіка на гідного громадянина Небесного Царства.

Непомітно, під впливом любови, від часу Христа змінювалися драконівські закони, дикі звичаї, повставали оборонці справедливости і зникало невільництво, кріпацтво. Хоч сучасні деякі суспільні теорії, що домагаються суспільної справедливости, стоять на нехристиянському ґрунті, ба навіть во рожі християнству, однак, вони так само, може, навіть, несвідомо, повстали під впливом діяння християнської любови, бо на християнській ниві росте не тільки добра пшениця, але й кукіль, посіяний ворогом людства, і багато є таких, кого при ваблюють і зманюють на бездоріжжя "червоні" квіточки куколю.

Тому сьогодні обовязком ко жного чесного християнина є словом і найбільше чином виконувати Христові заповіді про взаємну любов, а не ганятися за ріжним куколем, бо це єдиний шлях, на якому знаходиться розвязка всіх наболілих і пекучих питань особистого і громадського життя.

Не потрібно шукати підміни, маючи правдивий лік, і не потрібно шукати новомодніх про років, маючи наставника — Ісуса Христа, який ані не може, ані не хоче помилятися, навчаючи нас, який безмежно любить нас, і, на доказ Своєї любови, віддав за нас життя.

Саме слово любов гарне і привабливе, але виявляти її в християнському значенні не лег ко. Однак, після довговікового досвіду наочно видно, що вона необхідна. Може, неодному це видається твердим і тяжким, але ж таким самим від самого початку багато кому видавалася вся наука Христа, тому деякі з учнів зразу відійшли від Христа. Тоді ж Христос питався своїх апостолів: "Чи не хочете і ви відійти від Мене? І відповів Йому Симон-Петро: Господи! До кого підемо? Ти маєш слова життя вічного". (Іван, 6, 68-69).

Нам не лишається нічого іншого, як з вірою повторяти за Петром ці глибокі своїм змістом слова і намагатися в нашому щоденному житті перетворювати їх у чин. — (Вістник у Франції).

"ТИ МОЯ МАТІНКА, А Я ТВІЙ СИН"

250 миль на північ від Едмонтону є місцевість — Груард, а також римо-католицька дієцезія (апостольський вікаріят) тої самої назви. Це є назвисько другого эчерги епископа цеї дієцезії Преосв. Еміля Груарда. Він народився в Франції в 1831 року, а умер в Канаді 1931 року, прожив повних сто літ, з того епископом був сорок літ. Коли по життю повнім жертв і терпінь місійної праці обходив діямантовий (75-літній) ювілей священства, оповів своїм священикам одну подію зі своїх молодих літ, як то батько пода рував його Матінці Божій.

...Був я хлопцем, так оповідав вельми шанований старушок, так пустим, що мої родичі не могли собі дати ради зі мною. Не хотів йти до школи, а втікав в ліс; до церкви також нерадо ходив; мама часто плакала, учитель аж захорував з пе реденервовання; такого ученика ще в школі не було; батько мене часто і строго карав, але все без успіху. Одного дня замісць до школи, я пігнався в ліс. Батько мене злапав і провадив до дому. Знав я, що мене там чекає. Переходили попри каплицю, двері стояли отвором. Батько нагло завернув з дороги і попхав мене до каплиці, де був вівтарик, на якім образ Матінки Божої мило усміхався. Клякай, ти непотрібе, розказав батько, а сам так до Матінки Божої зачав молитися: "Матінко Божа, візьми собі цього нездару, я вже не знаю, що маю почати; виховай його Собі, щоби не скінчив на шибениці".

Так батько благав, а я клячав спокійно, а в серці обіцяв:

"Коли я тепер є сином Матінки Божої, то конечно мушу поправитися, бо не хочу Її встиду і ганьби принести".

І я поправився. По році всі сусіди признали, що я добрий хлопець, а родичі віддали мене до школи дієцезальної.

Зістав священиком. Мої настоятелі (Чина оо. Облятів) пі слали мене на місійну працю в Канаді. Коли пращався з моїм батьком, пригадав йому, що він подарував мене Матінці Бо жій.

"Памятаю, відповів батько, але мені ще й тепер дивно, що Матінка Божа такий дарунок приняла".

Коли мене Апостольська Сто лиця іменувала епископом, я з цілого серця дякував Матінці Божій, що таким маловартним дарунком не погордила і за свій клич епископський вибрав: "Ти моя Матінка, а я Твій син".

Ось що вчинила Матінка Божа з офірованого Їй хлопчини, що давніше був причиною гір ких сліз мами, клопотів і встиду для батька.

Напевно інакше виглядалоби життя многих українських родин, щасливіше уложилася б будучність неодної української дитини, коли би кожна українська мама схотіла і завчасу вмі ла защепити в серці свого синка чи доні цей клич подарованого батьком Матінці Божій піз нішого епископа Е. Груарда: "Ти моя Матінка, а я Твій син", а у всіх своїх материнських жур бах зверталася до Серця Матінки Божої і з Нею ділилася кожним терпінням і кожною журбою. (о. М. О.)

ПАЛЕСТИНА — КРАЇНА КВІТІВ

Описує Євангелія, що Ісус Христос згадує нераз за красу польових кринів (лілій). І справ ді Палестина це країна квітів.

Росте там понад 2,500 ріжного роду квітів. Ботаніки називають Палестину — країною квітів. Тепле підсоння Палестини надає квітам особливого ча ру й краси, чого не можна помітити на квітах, що ростуть в іншому підсонню.

В Палестині можна бачити лани квітів одної краски і ці квітучі лани простягаються на кільканадцять миль. Глядячи на ці лани, тяжко уявити собі, що недалеко від них починається пустиня.

ОХОРОНА СВ. ГРОБУ

Війна, що ведеться в самім Єрусалимі між арабами а жидами виставила святині, звязані з подіями з життя Спаса Ісуса Христа, на небезпеку руїни та зневаги. Тому представництво Чина оо. Францішканів, що опікується Святою Землею, ви слало до Ватиканського Секретаріяту й до всіх чужих дипльоматичних місій комунікат з повідомленням, що Чин Францішканів творить у Святій Зем лі міліцію, яка буде складатися з добровольців із усіх країв, з завданням обороняти святі місця християнства в Палестині.

Отці Францішкани вже від р. 601 бережуть святі місця. Вони сподіваються скоро мати біля 100 добровольців-міліціонерів. Така міліція матиме виключно завдання охорони й ніяк не буде вмішуватись у домашні справи арабів чи жидів.

Вступати до такої міліції мог тимуть всі християни, для чого оо. Францішкани видадуть заклик до цілого світу, не тільки по добровольців, але й по фінансову піддержку.

КНИЖКА ПРО ХОЛМЩИНУ

Мондер, Алта., (УКПС) — Заходом оо. Василіян вийшла з друку книжочка "Наша Холмщина", пера Всч. о. совітника С. Семчука. Малого формату, папір добрий, сторін 32, ціна 10 центів. Книжочка поділена на дві части: У першій частині є історичні вістки про нашу Холмщину, а в другій части йде мова про одного з найбільш діяльних владик Холмщини, еп. Методія Терлецького. Книжка дуже цікаво написана й заслугує на масове поширення між нашим загалом.

З ЕПИСКОПСЬКОЇ КАНЦЕЛЯРІЇ

На КАТЕДРАТИК:
Парохія Райдінг Парк, Ман. 6.20
Парохія в Оттаві, Онт. 18.75

На СЕМИНАР:
Парохія в Григорів, Саск. 5.50

Всім щирим жертводавцям складаємо щиру подяку.

Епископська Канцелярія.

НОВІ ПРИЗНАЧЕННЯ

Винипеґ, (УКПС) — Епископ ський Ординаріят надав слідуючі призначення:

Всч. о. М. Гаврилюк, що при їхав недавно зі скитальщини, зістав назначений до помочі в окрузі Канора, Саск.

Всч. о. В. Чарний на пароха в Су Сейнт Марі, Онт.

Всч. о. В. Гуменюка до помочі в Гемилтоні, Онт.

Всч. о. Андрій Заяць, що недавно приїхав зі скитальщини, зістав назначений до помочі в окрузі Сенді Лейк, Ман.

Всч. о. Юліян Габрусевич до помочі в Арран, Саск.

Всч. о. Роман Бялецький, що недавно прибув зі скитальщини, до обслуги Форт Френсис, Рейні Ривер, Онт. і околиці.

31-ИЙ СВЯЩЕНИК ЗІ СКИТАЛЬЩИНИ

Винипеґ, (УКПС) — З Австрії приїхав на місійну працю до Канади, Всч. о. Іван Іванчук. Завдяки старанням Арх. Кир Василія Ладики, це 31-ий священик, що приїхав до Канади зі скитальщини.

ВИСВЯЧЕНО СВЯЩЕНИКІВ НА СКИТАЛЬЩИНІ

В неділю, 30 травня, Апостольський Візитатор для українців католиків в Західній Європі Преосв. Іван Бучко висвятив в Мюнхені трьох питомців на священиків.

ЗЕЛЕНІ СВЯТА У ВИНИПЕҐУ

Винипеґ, (УКПС) — Зелені свята випали дуже величаво. В неділю 20, пополудні, около 10,000 українців католиків Винипеґу з сімох місцевих парохій, на чолі 16 священиків їзди ли спеціяльними автобусами й автами на цвинтар Всіх Святих, де при символічній могилі Бор ців за волю України, відправле но соборну панахиду. Відповід ну проповідь виголосив новоприбулий священик зі скитальщини Всч. о. Степан Тарнавецький. Опісля відбувались панахиди над гробами померших.

ПОЧАЛИ БУДОВУ ЦЕРКВИ

Винипеґ, (УКПС) — У Поркюпайн Плейнс, Саск., де парохом є Всч. о. Іван Ворона, наші добрі й віруючі люди почали будову церкви.

ВИЇЗДЖАЮТЬ З ІТАЛІЇ

Рим, (УКПС) — Український Католицький Комітет помочі Скитальцям подає, що від початку 1948 переселення наших збігців з Італії поступає приспішеним темпом. За останніх пять місяців понад 800 наших скитальців виїхало до Аргентини, 140 до Перу і около 30 до Канади. Ось так наша українська католицька Церква в Італії несе поміч нашим скитальцям.

ПІДПАЛ ДВОХ КАТОЛИЦЬКИХ ЦЕРКОВ

В Торонті поліція шукає за палієм, що підпалив вівтарі двох католицьких церков напро тязі пів години. Священики скоро погасили вогні.

Добрий урожай в Европі

Европа має багатий урожай збіжжя а жнива почалися вчасніше як звичайно. Тільки в західній Европі гради наробили шкоди. Італія має рекордовий урожай, Франція збере 260,000,000 бушлів пшениці, вигляди в Німеччині теж добрі. Наддунайські держави мають ліпший урожай як торічного року.

Тільки Москва тримає в тайні і не хоче зрадити стану своїх засівів. Були звідомлення про поважний недорід на Україні.

ПОРЯДКИ БОГОСЛУЖЕНЬ

ЛИПЕНЬ

1 до 17 — Коперник (Катехизація дітей і рідна школа)
4. Неділя — Вох
Коперник (збори Ап. Молитви)
Ледук
Чергил (празник)
7. Середа св. Івана Хрестителя — Нюбрук, Гей Лейк
Торсбі (Архиерейська Служба Божа й пікнік)
11. Неділя — Федора
Голден місто (збори ЛУКЖ)
Парк Корт
12. Св. Ап. Петра і Павла — Таватінав
Голден фарми, Рочфорд Бридж
14 до 31 — Карвел і Менлі (катехизація дітей і рідна школа)
18. Неділя — Ричмонд Парк
Равндгил, Менлі
19 до 31 — Равндгил (катех. і рідна школа при церкві)
25. Неділя — Торгилд (в суботу о год. 10 рано катехизм в салі)
Карвел
Дейзленд (пікнік)
26 липня до 7 серпня — Голден місто (кат. дітей і рідна школа)

Basilian Fathers
9648-108 Ave., Edmonton, Alta.

ЛИПЕНЬ

4. Неділя — Ту Гилс
7. Різдво Ів. Хрест. — Нортерн Веллій
11. Неділя — Мирнам
12. Св. Ап. Петра й Павла — Дервент місто
18. Неділя — Виллингдон
25. Неділя — Ту Гилс (празник)

Basilian Fathers
Derwent, Alta.

ЛИПЕНЬ

4. Неділя — Сифтон (празник)
7. св. Івана Хрест. — Горин (храм)
11. Неділя — Рорктон місто
12. Св. Ап Петра й Павла — Фишинг Ривер і Тутзейд (празник)
18. Неділя — Сифтон, Горин
25. Неділя — Тутзейд

о. Мих. Р. . о. Михайло Ференц
Сифтон, Ман.

ЛИПЕНЬ

4. Неділя — Бовсежур, Тиндал
7. Різдво св. Івана Хрестителя — Брайтставн (празник)
Брокенгед
11. Неділя — Елма, Гадашвил
12. Ап. Петра й Павла — Лейдівуд
Кловерліф (празник)
18. Неділя — Бовсежур, Ловленд
25. Неділя — Тиндал, Елма

о. Й. Кармило о. М. Романчук
Бовсежур, Ман Тел. 69

ЛИПЕНЬ

4. Неділя — Мус Джа, Дайсарт (праз.)
7. Різдво св. Ів. Хрест. — Фіндлейтер
11. Неділя — Ґренфел (празник)
12. Ап. Петра й Павла — Тондер Крік, Трибюн
18. Неділя — Кендіяк
25. Неділя — Бінфейт

о. А. В. Фик
1731 Торонто Ст., — Ріджайна, Саск.
Телефон 7767.

ЛИПЕНЬ

1. Четвер Пресв. Евхаристії — Алтикейн, Оролов (пікнік)
4. Неділя — Геффорд (празник), Редисон
7. Різдво св. Ів. Хрестителя — Алтикейн (празник), Ришард
11. Неділя — Кридор
Бетелфорд (пікнік)
12. Св. Ап. Петра й Павла — Огринів
Албертавн (празник)
18. Неділя — Геффорд (пікнік)
Пейнтон
25. Неділя — Марлин, Спірс
(УВАГА — Початок богослужения по всіх парохіях і кольоніях ТОЧНО о годині 10 рано)

КАТЕХИЗАЦІЯ ДІТЕЙ

5 - 10 липня — Блейн Лейк і Алтикейн
12-17 липня — Кридор і Витків
19 - 24 липня — Оролов і Бетелфорд
26-31 липня — Огринів і Січ
5 до 31 липня — катехизація і рідна школа в Геффорд

о. Мир. Олешко о. Мирон Пилипчук
Box 282, Тел. 37, Геффорд, Саск.

ЛИПЕНЬ

4. Неділя — Принс Алберт
7. Різдво св. Івана Хрестителя — Самбург (празник); Ніпавин
11. Неділя — Вірдейл, Гронлид
12. Ап. Петра й Павла — Шипмен, Бруксбі
18. Неділя — Ніпавин, Сісил
25. Неділя — Мітпарк, Бруксбі

КАТЕХИЗАЦІЯ ДІТЕЙ

Ніпавин — 14 липня, 9 рано, до 17-го.
Сісил — 14 липня, 9 рано, до 17 лип.
Мітпарк — 20 липня, 9 рано, до 24-го.
Бруксбі — 20 липня, 9 рано, до 24-го.

о. А. Цимбалістий о. І. Мак
799 - 15 Стріт Вест. — Принс Алберт
Телефон 3645

ЛИПЕНЬ

1. Четвер — Початок св. Місії — Дана
4. Неділя — Дана, Кадворт (храм)
7. Середа Різдво св. Івана Хрест. — Храм і закінчення св. Місії — Дана
11. Неділя — Ц. св. Димитрія (пікнік) Вакав Пресв. Серця Хр. (храм)
12. Ап. Петра й Павла — Спаса Твей (храм) і початок катехизації
18. Неділя — Кадворт (пікнік) Твей (закінчення катехизації)
25. Неділя — Дана (пікнік)
Карпендер (пікнік) Катехизація дітей від 20 до 25 липня.

о. К. Лотоцький о. Єр. Ляшкевич
Box 67. — Кадворт, Саск. — Тел. 63.

ЧЕРВЕНЬ

29. — ПРАЗНИК І ВІДПУСТ СВ. АП. ПЕТРА И ПАВЛА В МОНДЕРІ

ЛИПЕНЬ

4. Неділя — Інисфрі місто, Вегревил, Скаро
Борщів (пікнік і початок матехизації діте)
Менвил (актех. дітей 4 до 10)
7. Різдво Іван Хрест. (ст. ст.) — Лемонт (празник)
11. Неділя — Інисфрі Ч. Хреста
Пено (50-ліття парохії і Арх. Св. Божа)
Чипмен (пікнік), Спас
12. Св. Ап. Петра й Павла (ст. ст.) — Плейн Лейк, Делф,
Восток св. Михаїла
18. Неділя — Лесюр, Борщів,
Гилліярд місто, Вегревил
Новий Київ (початок кат. дітей)
25. Неділя — Інисфрі Матери Божої
Скаро, Ренфурлі (празник)
Ст. Майкел св. Николая
(УВАГА: Відправи в Гилліярді коло Сенюків НЕ БУДЕ на 8-го серпня, як було заповіджено, але на 25-го липня. Прошу переказати сусідам. — о. Парох).

Basilian Fathers
Mundare, Alberta.

ЛИПЕНЬ

7. Різдво св. Івана Хрестителя — Айрон Ривер (празник)
11. Неділя — Ґлендон
12. Св. Ап. Петра і Павла — Малой
18. Неділя — Ст. Павл (Посвячення хрестів і отворення нової церкви)
25. Неділя — Елк Пойнт

Basilian Fathers
Glendon, Alberta.

ЛИПЕНЬ

4. Неділя — Стрий (празник)
Смокі Лейк св. Параскеві
7. Різдво св. Ів. Хр — Куквил (праз.)
11. Неділя — Белліс (празник)
Егремонт, Редвей
12 Ап. Петра й Павла — Давніґ
Елдорена

Basilian Fathers
Box 8, Radway, Alta., — Phone 4.

ЛИПЕНЬ

4. Неділя — Дніпро, Калдер, Райдінг Парк (празник і пікнік)
11. Неділя — Мерріделл
Шортдейл (празник і пікнік)
Петлюра (початок св. Місії)
12. Св. Ап. Петра й Павла — Роблин св. Михаїла (о годині 9 посвячення церкви та арх. Св. Божа. Усіх парохіян Роблин міста, Мерріделл, Зеленої та дальших парохій запрошуємо взяти участь у цім рідкім торжестві)
18. Неділя — Дніпро, Рассел
25. Неділя — Рокстон, Зелена

КАТЕХИЗАЦІЯ ДІТЕЙ

Дніпро — від 12 до 18 липня
Рассел — від 26 липня до 1 серпня
Рокстон і Зелена — від 19 до 25 липня
Калдер — 26 липня до 1 серпня
Мерріделл — від 13 до 18 липня
(Роблин місто — Богослуження кожної неділі й свята о годині 10:30, а вечером о годині 7-ій Вечірня)

Отці Редемптористи
Box 355 — Роблин, Ман. — Тел. 73

ЛИПЕНЬ

1 до 3 — Ґлен Елдер (катех. дітей)
4. Неділя — Ґлен Елдер (празник)
7. Різдво Ів. Хрестителя — Арран місто (празник)
11. Неділя — Пелей
12 до 17 — Арран Весна (кат. дітей)
18 до 23 — Норквей (катех. дітей)
25 до 30 — Сван Плейн (катех. дітей)

о. Юрій Малий
Box 69 — Арран, Саск.

ЛИПЕНЬ

4. Неділя — Давфин, Келд (празник, на який всіх запрошується)
7. Різдво св. Ів. Хрестителя — Ґрифтон, Алонза
11. Неділя — Давфин, Ґленговв, Грендвю
12. Ап. Петра й Павла — Ґленелла (празник)
Веллій Ривер фарми (празник)
18. Неділя — Давфин, Келд, Ешвил
25. Неділя — Давфин, Ґилберт Плейнс, Веллій Ривер місто (празник)

о. Гр. Теплий о. І. Легкий
Box 64. Давфин, Ман.

ЛИПЕНЬ

4. Неділя — Алвена місто, Ланівці
7. св. Івана Хрестителя — Алвена місто (год. 8 рано)
Сматс (храм); Сокаль, Алвена місто (год. 8 веч.)
11. Неділя — Алвена фарми, Єллов Крік
12. Св. Ап. Петра й Павла — Алвена місто (год. 8 рано), Боднарі (храм)
Ланівці; Алвена місто (8 веч.)
18. Неділя — Ст. Джулієн, Алвена місто (год. 8 рано), Сматс, Алвена місто (год. 8 вечером)
25. Неділя — Алвена місто; Сокаль

о. І. Головка о. Роман Добрянський
Box 150, Алвена, Саск.

ЛИПЕНЬ

4. Неділя Пресв. Евхаристії — Куликів (празник)
7. Середа Різдво св. Ів. Хрестителя — Курокі (празник)
11. Неділя Пресв. Серця Христового — Фостон місто (празник)
12. Понеділок св. Ап. Петра й Павла — Рама (великий відпуст й празник)
18. Неділя — Бобулинці
25. Неділя — Понас Лейк

о. Николай Сірий,
Box 23 — Рама, Саск.

ЛИПЕНЬ

4. Неділя — Прісвил (катехизація)
7. Св. Ів. Хрест. — Григорів (катех.)
11. Неділя — Бучач (катехизація)
12. св. Ап. Петра й Павла — Гейзел Делл (храм і катехизація)
18. Неділя — Ормсайд (катехизація)
25. Неділя — Чехів (катехизація)

о. Петро Д. Пасічник
Box 95. Прісвил, Саск.

ЛИПЕНЬ

4. Неділя — Антонівка, Кемсак . . . .
4. Неділя — Антонівка, Кемсак
7. Різдво св. Ів. Хрестителя — Тедмор (храм)

о. Мирослав Колодій
Box 57. Канора, Саск. Тел. 63.

УКРАЇНСЬКІ ВІСТИ
Український Католицький Тижневик.
Видає кожного вівтірка
Видавнича Спілка Українські Вісти
під адресою:
10012-109 Стріт, Едмонтон,
Алберта, Канада.
Телефон 25708
Річна передплата в Канаді .. $2.50
Поза Канадою $3.00

UKRAINIAN NEWS
WEEKLY
(Member Canadian Weekly Newspaper Association)
Published every Tuesday by the
Ukrainian News Publishers Limited
at 10012-109 St., Edmonton,
Alberta, Canada.
Telephone 25708
Yearly subscription in Canada .. $2.50
Outside Canada $3.00

Редакція за оголошення не відповідає

Вибори в Саскачевані

Ніхто не думав, що сісіефський уряд програє вибори в Саскачевані, натомість було загальне переконання, що уряд вийде з виборів ослаблений а ліберальна партія скріпиться.

Так і сталося. Сісіефна партія, хоч вернулася до влади, потерпіла діймаючі втрати. В попередньому парляменті мала 47 послів, тепер 30. Ліберали мали 5, тепер 18. Самий премієр Доглес признав по виборах, що вислід голосовання є не так "одобренням всього, що зробив уряд, як радше признанням, що ми є на правій дорозі".

Виборча кампанія була інтензивна. Уряд вів кампанію на основі свого 4-літнього рекорду праці для поліпшення соціяльних і освітних умовин в провінції. Казав, що його програма перебирання на власність уряду індустріяльних підприємств поклала основу для індустріяльного розвою провінції та що уряд подбав про ліпше забезпечення фармерів і юнійних робітників. Говорив теж, що поновний вибір сісіефського уряду буде протестом проти федеральної політики в справі фрейту і високих коштів прожитку.

Ліберали говорили, що уряд помальований комуністичним покостом і що його встрявання в індустрію прогнало приватний капітал з провінції. Ліберали обіцяли задержати всі соціяльні услуги і знизити податки через ощадність в адміністрації і децентралізацію.

Проте факт остається фактом, що соціялістичний сісіефський уряд виграв вибори при існуючій виборчій системі "хрестиків" і премієр Доглес має повне право висловити задоволення з висліду виборів і навіть уважати той вислід "висловом довіря", хоч урядова партія репрезентує меншість, бо тільки 47 процент відданих голосів.

З інших замітних фактів треба підкреслити, що позицію сісіефної партії скріпила, а ліберальний провідник Токер каже — врятувала, присутність суспільно-кредитових кандидатів, які відтягнули значне число голосів з протисоціялістичного фронту і в не однім окрузі перехилили вислід голосовання на сторону ССФ. Візьмім хочби канорський виборчий округ. Другим значучим фактом є комуністична підмога для сісіефських кандидатів. Комуністична преса писала отверто, що в округах, де комуністи не ставлять своїх кандидатів, комуністичні голоси підуть на сісіефських кандидатів.

Дальшим замітним фактом є те, що суспільні кредитовці вже другий раз виставили своїх кандидатів в Саскачевані, і кожного разу не провели до парляменту ні одного свого кандидата.

Комуністи виставили власного кандидата в окрузі Пеллі і він провалився.

Українці не мають чого надто радіти з висліду виборів, коли йде про кандидатів українців; про таких кандидатів, що відомі українському громадянству зі своєї громадської праці. З ліберальних кандидатів вийшов послом тільки Б. Л. Корчинський в окрузі Редбері. Не знаємо докладно, чому більше їх не вийшло, однак один чужий чоловік, що добре знає обставини в Саскачевані і зокрема в дистриктах з українським населенням, сказав нам по виборах: "Українці не проявили солідарности". Мабуть сказав добре. Варт, щоб хтось написав про це докладніше.

Радіємо вибором п. Б. Л. Корчинського і бажаємо йому сили, здоровля і найкращих успіхів в посольській праці.

Закон проти комуністів

Канадійський парлямент ухвалив додаток до карного закону, якого конче було треба для охорони канадійських мешканців чужинного походження, а головно з тих країн, що опинилися поза залізною куртиною. Цей новий закон уважає злочином залякувати канадійців чужинецького походження погрозами проти їх родин в Европі і карає винних вязницею до трьох років.

Цей закон є звернений проти небувало злобного й жорстокого пляну погрожування, який уложили й виконують у практиці комуністичні аґенти в Канаді. Ті аґенти — декотрі з них канадійці а інші дипльоматичні представники Советів і їх сателітів — приступають до канадійських мешканців, а головно до новоприбулих скитальців, і вимагають, щоб вони "співпрацювали" в якійсь формі з комуністичними орґанізаціями, записувалися в члени, давали гроші а навіть бувало, що казали їм вертатися до країв свого походження.

Коли жертви большевицького шантажу відмовлялися, аґенти зараз їм говорили, що може статися щось неприємного з їх родинами за морем. Такі погрози можуть залякувати людей, що мають батьків, братів і сестер на ласці й неласці чрезвичайки в Україні, Югославії, Польщі чи в інших краях під владою комуністів. Бували випадки, що стероризована жертва зломилася перед погрозами і вчинила волю аґентів. Як приклад такого застрашування може послужити "добровільний" поворот соток югославців з Канади до Югославії.

До цього часу така робота в Канаді не вважалася каригідною. Нова секція повинна виповнити прогалину в карнім законі а привид вязниці до трьох років повинен відібрати охоту комуністичним аґентам напаствувати й тероризувати безборонних людей.

На жаль цього закону не можна стосувати до урядовців большевицьких амбасад і консулярних представництв; багато їх користають з дипльоматичної незайманости. Канаді лишається тільки жадати відкликання кожного дипльомата або звичайного щербанюка, що став замішаний в таку роботу. Зате не втечуть перед заслуженою карою принаймні звичайні аґенти. Надіємось, що державна влада буде суворо стосувати цей новий закон а іміґранти до цього краю будуть почуватись так само безпечно як канадійські уродженці.

Боротьба за Німеччину

Немаючи змоги договоритися з Росією в справі унормовання німецького питання в повоєнній Европі — західні аліянти почали поважно приступати до розвязання тої проблєми без участи Росії.

Нещодавно опубліковано у Вашинґтоні, Лондоні та в усіх столицях західньої Европи офіційний комунікат про висліди лондонської конференції в справі Німеччини, в якій брали участь, кромі представників Америки, Англії й Франції, також представники Бельґії, Голяндії і Люксембурґу. Згідно змісту проголошеного комунікату учасники конференції досягнули цілковитого й однозгідного порозуміння у всіх питаннях майбутньої політичної й економічної орґанізації німецької держави, що має наступити в таких пятьох етапах: 1) нарада командуючих окупаційними арміями з головами правительств західньо-німецьких країв; 2) вибір установчих зборів; 3) приняття конституції для нової німецької держави; 4) затвердження конституції через весь німецький нарід; 5) перегляд німецьких границь. Принято засадничий принцип федерації автономних країв, що мають увійти в склад нової федеративної Німеччини, на чолі якої має стояти федеративне управління, покликане до праці волею цілого німецького народу. Поважні труднощі мала конференція зі сторони Франції, яка навчена прикрими досвідами з літ 1870, 1914-1918 та 1939-1945, хоче на майбутнє забезпечитися перед новою аґресією зі сторони все ще потенціяльно сильного німецького народу й його можливо майбутнього нового імперіялізму в Европі.

Щоб заспокоїти домагання Франції конференція рішила припинити окупацію Німеччини лиш тоді, коли будуть всі міри приняті, що вихід союзних військ з Німеччини не створить нової загрози до миру, та установлено міжнародну контролю, зложену з усіх пятьох договорних держав, над розподілом вугілля й сталі басену Рур, що його вправді залишається при Німеччині, але при співзавідуванні в двох повищих справах міжнародньої адміністрації.

Військові губернатори трьох західних великодержав творять воєнну раду безпеки, яка буде дальше проводити денацифікацію й дбати про засоби боротьби з німецьким імперіялізмом.

Як виходить із змісту проголошеної угоди — лондонська конференція поставила собі за ціль розвязати всі невідкладні і гострі проблеми, що повстали в наслідок розриву між західними аліянтами а Росією.

Проти цьому договорові повстала рівночасно остра опозиція з трьох сторін, а саме зі сторони Росії, у Франції та зі сторони Німеччини.

Росія як було до передбачення проголосила через радіо, що "миролюбиві народи" (читай Росія й її сателіти) не приймуть цеї угоди. Вся большевицька преса на всіх язиках в цілому світі кричить, що мовляв Америка й її західньо-европейські й американські союзники, готуючись до нової війни, хотять зробити собі воєнний плацдарм з західньої Німеччини. В дійсності московські політики здають собі добре справу з того, якою небезпекою може бути для них добре зорганізована, економічно піднесена й господарсько відбудована нова федеративна західна Німеччина й тому тільки роблять такий крик довкола тої справи. Головно командуючий російських військ в Німеччині маршал Соколовський видав дня 18 червня, ц. р. нові зарядження в справі замкнення всіх доріг для західних аліянтів до Берліна, заявляючи що місто Берлін лежить в російській зоні, поза територією нової Західньої Німеччини й західні аліянти не мають що дальше в тому місті перебувати. Комунікація заходу з Берліном розпочалася знова тільки літаками.

Мимо сильної опозиції французьких комуністів, що з наказу Москви також виступили проти тої угоди, та річевих замітів однодумців Де Голя, що уважають угоду за небезпечну для майбутности Франції, французький парлямент більшістю тільки 8 голосів одобрив угоду, так що договірні сторони приступили вже до її реалізації на терені Західньої Німеччини.

Першим кроком в реалізації лондонської угоди була конференція військових губернаторів західних аліянтів з німецькими премієрами західньо-німецьких країв, що відбулася дня 14 червня 1948 р. в Франкфурті над Меном. На тій конференції поінформували західні союзники німців про вирішені в Лондоні напрямні для майбутньої стабілізації відносин та державного оформлення Західньої Німеччини.

Вправді в німецькому народі відчувається нехіть до плянованого західними аліянтами нового державного твору під назвою Західньої Німеччини, але нема сумніву, що теперішні провідники німецьких політичних партій підуть за голосом розуму а не чуття й включаться активно в процес відбудови своєї батьківщини. Треба сподіватися, що заключена в Лондоні угода буде заінтересованими сторонами в скорому часі послідовно реалізована й плян Маршала в справі відбудови Европи буде діяти також на терені Німеччини. Та обставина ще більше поглибить прірву, що заіснувала віддавна між Сходом а Заходом. Нервовий крик Москви та її сателітів і її пятої колони в цілому світі, як також найновіші потягнення маршала Соколовського на терені Берліну кажуть сподіватися, що Москва не буде спокійно приглядатися творчій праці західних аліянтів на терені Німеччини й у відповідь на це виступить з новими доконаними фактами на терені своєї зони. Міжнародне напруження збільшається до вирішньої стадії. Як вогонь і вода побіч себе існувати не можуть, так також немислимий на довшу мету стан німецького народу, роздертого на дві взаїмно виключаючі себе системи західньо-европейської демократії й східньо-азійської московської неволі й диктатури. Людство стоїть на порозі нової розгривки між тими двома світами, у висліді якої або решта Европи а за нею й цілий світ попаде в кігті московського медведя, або червоний московський імперіялізм розлетиться й ціла Европа тоді доперва буде могти відбудовувати знищені країни, чого тепер осягнути неможна. Третьої можливости немає!

Москва святкує Хмельниччину

Дня 31 травня проголосила київська радіовисильня початок святкування трьохсотріччя "визвольної війни українського народу в 1648-54 рр." Розпочалось це святкування урочистою сесією історичної секції Академії Наук УССР. Не зайвим буде звернути увагу на політичний зміст цього "небуденного" анахронічно-демагогічного урядження в широко закроєній акції одурманення українського населення на славу московського хижацтва й загарбництва. Отже "кінчиться тепер 300 років небувалого зросту Радянської України..." Дословно. Вже 300 років тому була Україна в головах московських демагогів "радянською", себто нічим іншим як московським пашаликом, остаточне політичне повязання якого з Московщиною було доконано переяславською ганьбою. Досить поставити українську історію догори ногами, щоб переконатися, що розпочинаючи "визвольну війну" станула Україна на "шлях демократичного розвитку", прямуючи яким "великий патріот, політик і полководець" Богдан Хмельницький допровадив її прямісінько до "дружби з великим (обовязково) російським народом", до злуки з Московщиною. Так було, так є тепер, і в уяві московських хижаків не може бути інакше. "Тільки в союзі з радянськими республіками знайшов український нарід свою щасливу долю", так мовив Ленін, а хто гадає, що він бреше чи помиляється, тому буде доведено засланням на примусові роботи, що "правда" і батіг є для Москви тотожніми. Хвалиться Академія "Наук" УССР і київська радіовисильня, що лише советська влада спромоглась "здійснити відвічні мрії українського народу про обєднання всіх його земель..." під московським кнутом, що лише советська влада кінчила вікову польсько-українську боротьбу та допровадила до "польсько-української дружби...", під московським кнутом.

Смішно було б звичайно жадати, щоб "маларасійская" радіовисильня оповідала українцям про те, що 30 років перед "визвольною" війною проти Польщі, другорядного ворога України, відбувалась справжня визвольна війна проти Московщини, в тягу якої славетний гетьман України Конашевич Сагайдачний облягав Москву, і лише наслідком політичної короткозорости тодішних польських керманичів не спромігся зруйнувати цього осередку московського хижацтва та забезпечити зміцнення України, яке могло б започаткувати цілком інший напрямок історії наступних трьох соток років. А слушне зрозуміння тодішнім польським урядом спільного завдання Польщі і України служити заборолом проти московського напасництва й загарбництва унеможливило б і польсько-українські війни, що допровадили обидві нації до поневолення їх Москвою. З цього погляду історична відповідальність за трагічну похибку Переяславської умови, геніяльну оцінку якої полишив нам Тарас Шевченко, паде не лише на український, а й на польський нарід. Не оповість київська радіовисильня українцям і про те, що як перед Хмельницьким був рішучий противник його розпучливої політики порозуміння з Москвою, геніяльний не лише вояк, а й державний муж, Сагайдачний, так і по нім були герої визвольних воєн проти Москви — Виговський, Дорошенко, Мазепа, Петлюра, що допровадили Україну до сучасної доби, коли довершилась і переповнилась міра історичних злочинів Москви, становлячи її саму проти західних великодержав вже без жадних великодержавних спільників.

На українські орґанізації на чужині паде велике завдання, а ще більша відповідальність, не лише відбити належно наступ московської пропаґанди і демаґогії з нагоди трьохсотріччя Хмельниччини, а й подбати про те, щоб ударемнити всі спроби й намагання московських хижаків і загарбників підшитися під згадки українців присвячені подіям доби 1648 р., зробити з них свято "общего катєлка" (спільного казанка). Геть брудні московські руки від історичної трагедії України!

ДВА РІЖНІ СОЦІЯЛІСТИЧНІ ЗЇЗДИ

Перед кількома днями представники соціяльних партій Англії, Франції, Бельгії, Голяндії, Данії, Норвегії, Італії і Австрії відбули у Відні міжнародну соціялістичну конференцію. На тій конференції обговорено кромі внутрішньо-орґанізаційних справ також біжучі актуальні проблеми міжнародньої політики. Названі соціялістичні партії стояли на становищі пляну Маршала в справі відбудови повоєнної Европи та лондонської угоди в справі державної орґанізації нової Німеччини. Конференція ухвалила цілий ряд резолюцій в обговорених справах. Окремою резолюцією конференція засуджує большевицьку "нову демократію", пятнуючи її однаковим ворогом як демократії, так і соціялізму.

Засуджено на тій конференції також виразно італійську соціялістичну партію під проводом Петра Нені, яка кооперує в Італії разом з комуністами, та принято до міжнароднього соціялістичного обєднання, другу соціялістичну партію Італії під проводом Сараґана, що в справах внутрішньої італійської політики іде разом з християнськими демократами під проводом теперішнього премієра Де Гаспері.

Одним із мотивів відбуття того зїзду на терені міста Відня, де подібно як в Берліні схрещуються впливи Заходу з московським Сходом, було між іншим це, щоб скріпити мораль но австрійську соціялістичну партію під проводом теперішнього австрійського президента др. Реннера, що досі мужно ставить спротив пропозиціям московських аґентів, австрійських комуністів — створити "народний фронт" на взір тих, що досі створено в інших, на схід від Австрії положених, середньо-европейських державах.

Майже одночасно відбувся в Варшаві зїзд соціялістів з держав-сателітів Москви, в якому були також італійські соціялістів П. Нені та деякі ліві соціялісти з Франції. Досі не оповіщено висліду народ того зїзду. Нема сумніву, що московські большевики так довго будуть афішуватися тими соціялістами, аж доки вони не виконають в своїх країнах всеціло доручень Комінформу, а тоді злучати їх з комуністичними партіями в тих країнах, які всеж таки є певнішим знарядам в руках московських імперіялістів.

Др. Василь Щурат помер

З Галичини до Канади прийшли певні відомости, що там у Львові ще дня 27 квітня, 1948 помер один з найвизначніших українських письменників і учених в Галичині — др. Василь Щурат. Василь Щурат виступив на полю української літератури як поет лірик з такими поетичними творами як: "Мої листи", "На тримбіті", "Історичні пісні", переклади "Слово о полку Ігоревім", "Пісні про Роляндa", з Горація та західньо-европейських постів. Був він рівнож визначним українським літературознавцем. Робив широкі досліди на полі історії і літератур ної критики, та всеціло віддавав себе українській літературі й науці. Був він дійсним членом Наукового Товариства ім. Шевченка у Львові в якому головував через певний час, та членом ВУАН в Києві й ректором українського університету у м. Львові. В своїй письменницькій творчості стояв на засадах християнської етики й моралі, віддзеркалюючи свої християнсько-католицькі переконання в своїх літературних творах. Вправді в політичному життю в стислому значінні того слова не брав він активної участи, одначе не чужі йому були всі прояви суспільно-громадських справ в боротьбі галицьких українців з початку в Австрії а відтак в Польщі за краще завтра свого народу.

Прихід російських військ до Львова застав його в поважнолітньому віці, бо уродився він 1871 р. — але ще вповні умових сил і запалу до літературно-наукової праці. Від 1940 р. аж до хвилі смерти викладав він українську мову й літературу на львівському університеті ім. Івана Франка.

Щасливим збігом обставин, не мали часу большевики добратися до аналізи його "націоналістичної" творчости, завдяки чому міг він спокійно умерти у Львові, а не як многі його великі сучасники в тюрмах чи концтаборах. З його смертю відійшов від нас один з останніх велитнів української літератури й науки з часів перед першою світовою війною.

"НАЧЕРК УКРАЇНСЬКОГО ПИСЬМЕНСТВА"

Винипеґ, (УКПС) — Накладом БУК-а Йорктон-Винипеґ, пера Всч. о. совітника С. Семчука, пароха церкви св. Покрови в Винипеґу, друкована в друкарні "Голосу Спасителя", вийшла гарна книжка, під повищим наголовком. Папір добрий, сторін 96, кілька знимок в тексті, гарна артистично виконана обгортка. Як у "Вступнім слові" зазначено, книжка містить у собі "начерк, загальний короткий перебіг історії та змісту цього, що найкраще в нашім письменстві й що має стати підложжам дальших студій для української молоді в Канаді." Книжку треба радо повитати й повинна вона стати підручником нашої молоді зґуртованої в відділах УКЮ, як також повинні з неї користати учасники Провідничих Курсів УКЮ, що відбудуться в Винипеґу й Едмонтоні. Ціна книжки 75ц., можна її замовляти в Централі Українців Католиків Канади. Всч. о. С. Семчукові, за написання цеї книжки належиться від усього українського загалу сердечне признання.

Посилаєте Гроші до старого краю?

Посилайте через Бенк оф Монтреал.
Можете переслати ваші гроші своїм рідним або приятелям, каблєм, дрефтом або почтовою виміною — як собі бажаєте.

ПОСТУПОВАННЯ ПРОСТЕ І НИЗЬКИЙ КОШТ.

Відвідайте Управителя або Аkавнтента вашого найближчого відділу Б. оф М. Він охотно послужить вам в цій справі.

"MY BANK" B of M

Майно понад $1,800,000,000

BANK OF MONTREAL

Працює з Канадійцями у всіх родах життя від 1817

Гарний ювілей Впр. о. Каноніка Ру

Винипеґ, (УКПС) — Прикінці квітня, цього року, минуло 35 років мозольної праці Впр. о. каноніка Филипа Ру, ЧО., пароха в Кукс Крік, Ман., серед українців католиків Канади. Впр. о. Ру, це славний будівничий і архитект, котрого знає ціла Канада й Злучені Держави, завдяки тих чудових церков й народно-релігійних будівель, котрі він побудував чи під котрі виробляв пляни.

Впр. о. Ру уродився 6 серпня, 1883 р. в Альзації, Европа. Висвячений на священика 10 червня, 1910. До Канади на місіонарську працю прибув при кінці квітня, 1913. Через 10 років працював як місіонар в північній Алберті, серед таких околиць: Стрий, Велет, Давнінґ, Белліс, Смокі Лейк, один і другий, Редвей, Елдорена, Куквил, Редвотер, Флет Лейк і другі. Маючи від Бога великий архитектично-будівельний дар, о. Ру відразу взявся до будови церков. І так на той перший десятилітний період часу, припадають слідуючі будівельні праці о. Каноніка: будова церков в Смокі Лейк, Редвотер, Ледук — Пресв. Тройці, Редвей, Елдорена, Куквил, усі в Алберті. Дальше побільшення школи Сестер Служебниць в Едмонтоні і будова монастиря ОО. Василіян у Мондері, 1921 року.

ВПР. О. КАНОНІК РУ.

В 1924 р. о. Ру побудував ту чудову церкву в Мавтен овд, Ман., 1926 в Портедж ля Пері, Ман., а в 1929 в Винипеґосис, Ман. Від 1 березня, 1930, о. Ру є парохом в Кукс Крік, Ман. по нинішний день. На той час припадають слідуючі будови: Величанська й маєстатична церква в Кукс Крік, Давфин, Ман., пляни й нагляд над будовою церкви в Гримсбі, Онт., двоповерхова школа й галя коло церкви св. о. Николая в Шикаґо, Злуч. Державах, пляни й нагляд над будовою церкви св. Юрія в Саскатуні, Саск., як також пляни й нагляд над будовою церкви св. Йосафата в Едмонтоні, Алта. Вкінці будова пречудної церкви при головнім гостинці Квин Елизабет Гайвей, що йде з Торонта до Злуч. Держав, в Ст. Кетеринс, Онт., а врешті будова церкви в Клендик, Ман. Крім численних будов й наглядів над будовою церков, о. Ру, за 35 літ своєї праці виробив сотки плянів й кошторисів на многі церкви й будівлі в Канаді й Злучених Державах. Тепер о. Ру будує коло церкви в Кукс Крік велику дзвіницю, під три великі дзвони, що їх купив о. Ру зі збірок в Европі між своїми земляками 1931 р., куди особливо їздив. Дзвони важать 63,000 фунтів й їх вартість під теперішню пору виносить поверх 10,000.

З нагоди 50-ліття поселення українців католиків в Канаді, 1941, Преосв. Кир Василій Ладика, щоби відзначити о. Ру за ту велику працю для нашої Церкви, надав йому почесть крилошанина - каноніка.

Щоби вшанувати о. Ру в його 35-літній ювілей, дня 4 липня, цього року, в неділю, відбудеться надзвичайне торжество в Кукс Крік, Ман. Сотні наших людей, на чолі зі своїми чотирома Єпископами, зїдуться особливими басами й автами з усіх усюдів до Кукс Крік, де в годині 11 рано відбудеться процесія, Архиєрейська Служба Божа, а опісля спільний бенкет. Преосвященний Кир Андрей Роборецький буде правити Службу Божу, Преосв. Кир Ізидор Борецький виголосить проповідь, Архиепископ Кир Василій Ладика при кінці Служби Божої виголосить надзвичайну проповідь подяки, а Преосв. Кир Ніль Саварин, зложить свої побажання підчас бенкету. До Служби Божої буде співати хор з Винипеґу. Так наша Церква в Канаді пошанує свого великого працівника.

УКРАЇНЦІ В СОЙМІ ПАРАНИ

Бразилійська "Праця" пише:

В біжучій сесії паранського парляменту українські посли зістали обрані на провідні пости леґіслятури.

П. посол др. Петро Фірман обраний на першого віце-президента парляменту, а п. посол др. Юліян Буський обраний на третього секретаря парляменту.

ВІДДІЛ для МОЛОДІ

ВЕДЕ УЧИТЕЛЬКА — АННА АРАБСЬКА.

МІСЯЦІ ЧЕРВЕНЬ І ЛИПЕНЬ

При кінці місяця червня кінчаться, діти і молоді люди, Ваші шкільні дні і приходять дні ваших шкільних вакацій. Перед закінченням шкільного року ви повинні ужити всі свої зусилля, щоб успішно перейти свої іспити. Це повинно бути вашою найважнішою ціллю перед закінченням шкільного року. Памятай українська шкільна молоде, що без великих зусиль, без праці в поті чола, не може бути ніяких здобутків. Нехай же менше важні ваші цили не відводять вас від вашої великої цили закінчити успішно ваші шкільні студії, що входять в програму ваших цьогорічних студій. Бо жадна дитина і молода людина не може себе зачисляти до поступових студентів чи студенток, котрі мусять в слідуючім шкільнім році знов повторяти це, що вже училися в цім шкільнім році, що закінчиться цього місяця червня. Хто з вас покінчить успішно свої цьогорічні шкільні студії, може сміло глядіти на поле нових студій в слідуючім шкільнім році. Це є поступ в науці. А ці студенти і студентки, що будуть змушені вертати назад до тої самої науки для котрої стратили вже один шкільний рік — це ті, що в цілім році не зробили ніякого поступу в науці. І прикро таким студентам і студенткам тупцювати на однім місці в студіях, прикро і їх батькам і цілій їх родині, що їх діти, брати чи сестри, чомусь такі тупі в науці.

Правдою є, що не всі молоді люди мають здібности до одних і цих самих предметів. Одні мають здібности до одних предметів, а другі до інших предметів, але майже кожна дитина має дар до чогось. В школі, однак треба вчитися всіх предметів, що входять в програму студій. Вам, наша шкільна молоде, треба покласти якнайбільше зусиль до цих предметів, котрі є для вас трудними.

Судіюча молодь дуже часто перепадає на своїх іспитах, що не пробує побороти своїх труднощів приложенням всіх своїх зусиль для своїх трудних проблем в шкільних студіях, а не на те, що вам приходить без зусиль. Треба мати на увазі те, що вам найтяжче здобувати. Не учіться йти дорогою наймен шого опору, бо дорога до поступу це дорога найбільшого опору. Каже один розумний чоловік, "хто вміє приложити свою силу волі до своїх трудних здобутків, цей чи ця можуть здобути світ для себе." Тому дорогі діти і молоді люди, тримайте це, що ми вам тут сказали на увазі, бо надходять ваші послідні і рішальні шкільні іспити.

По річних іспитах, вам, українські діти і молоді люди, потрібно мати короткий відпочинок. Але ум людський не потребує довгих відпочинків. Ваші шкільні вакації, це час для інших студій і час для школи життя. Бо кожна людина мусить перейти в своїм життю через дві школі, де здобуває знан ня і освіту. Здобуває людина знання і освіту в просвітних об становах і в школі життя. Школа життя, це також дуже важний чинник освіти. Якщо ви по за школою не будете старатися студіювати, обсервувати, спостерігати, розбирати життя чи там життєвого окруження, то вам сама шкільна освіта не багато поможе.

Підчас ваших шкільних вакацій ви повинні обновити свого духа, здобутим вашою вільною студією досвідом. Ви мусите самі вміти переводити свої думки в пляни здобутків. З кожним днем ви ставте більш дозрілими і з кожним днем ви мусите вчитися самостійно думати і поступати. З кожним днем ви повинні думати, що надходить час, що вас перестануть годувати знанням неначе ложкою немовля. З кожним днем ви повинні думати, що ваші шкільні дні скоро скінчаться а прийдуть до вас дні школи життя. Вже нині, дорогі діти і молоді люди роздумуйте про цю нову школу.

Підчас ваших шкільних вакацій, в многих місцевостях і наших околицях буде відбуватися рідна школа і наука нашої религії, будуть відбуватися ріжні молодечі зїзди місцеві, окружні, провінціональні, а то навіть зїзди католицької української молоді з цілої Канади. В ріжних центрах нашого церковного життя будуть під час місяців червня і липня відбуватися місії і відпусти. Ця вся діяльність буде творитися і відбуватися на поле школи життя. Чи ви вже нині постановили збогатити ваше знання, обновити свого духа і здобути цінний досвід в цій школі життя? Як ви, або ці з вас, що ще про це не думали, як ви найкраще переведете свої шкільні вакації, то нині пора, крайна пора про це подумати.

Много з вас, українська молоде, не вмієте ані читати ані писати по українськи, многим з вас бракує релігійного знання, многим з вас бракує християнського знання, многим з вас бракує почуття громадського обовязку, а чи будете ви старатися здобути це, що вам бракує, підчас ваших шкільних вакацій, як будете мати нагоду ходити на науку нашої католицької віри, як будете мати нагоду піти і послухати науки на місіях і відпустах в наших церковних центрах, як будете мати нагоду піти або поїхати на зїзд чи зїзди української католицької молоді? Це дуже важні питання для вашої життєвої освіти. Вислід ваших іспитів буде результат, що ви здобули за цілий рік, а це, що ви здобудете своїми зусиллями для свого знання і досвіду під час ваших шкільних вакацій буде результатом іспиту вашої життєвої школи. Памятайте, що лиш ці діти і молоді люди є поступовими, котрі здають успішні іспити в обидвох школах, школі освітної установи і школі життя.

ЗАГАДКИ — ЩО ТО Є?

1. До місяця ми не подібні, ані до зір, що сяють наче Божі очі, але ми також освітлюємо небесні простори серед ночі.

2. Я спокійний, бо так мене люд прозиває, але більшого великана від мене ціла земська куля не має.

3. Кілько на небі зірок, тільки на землі головок.

ВІДПОВІДЬ НА ЗАГАДКИ

1. Опівнічні світла.
2. Тихий океан.
3. Тільки на землі колосків збіжжя, як на небі зірок.

Світовий Конгрес Українського Жіноцтва

Союз Українок Америки оголосив скликання з власної ініціятиви й власним старанням, на 1 й 2 жовтня, ц. р. до Филаделфії в Пенсильвенії, Зл. Державах першого Українського Світового Жіночого Конґресу. До участи в тому Конгресі запрошені всі укр. нац. жіночі організації, товариства, сестриці тва й клюби із Злучених Держав, Канади, Арґентини, Бразилії та з еміґрації в Европі.

Не маючи точних адрес поодиноких жіночих товариств не може Союз Українок Америки вислати всім поіменні запрошення до участи в тому конгресі, тому просить всі українські національні жіночі товариства якнайскоріше повідомити його про свою адресу, пишучи до:

Ukrainian National Womens League of America
866 North 7-th St.
Philadelphia, 23 Pa.

Заклик до українського жіноцтва в справі того конгресу підписали: "Олена Лотоцька, голова, Катря Ярош, секр-ка".

Ширіть Українські Вісти!

Помагає на Ревматизм

Коли терпите на ревматизм, біль крижей, плечей, карку, рук, ніг ломання костей, корчі в ногах, застуду горла або грудей, а ніщо інше Вам не помагає, то в цей час спробуйте GREEN OINTMENT

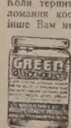

Масть. Це є дійсно знаменитий лік! Роблений із найкращих медичних складників. Масть сильно огріває тіло, поліпшує циркуляцію, просякає до місця болю, усуває запалення, й по кількох натертях біль уступає. Цей лік вже поміг тисячам людей. Маємо сотки листів подяки від них. Пишуть, що їм ріжні ліки не помагали, а наша масть помогла. Отже не тратьте надії, а ще нині спробуйте GREEN OINTMENT Масть. Купіть її в свого аптикаря або сторника в Вашім місточку, бо много з них продають цю Масть. **Не забудьте!** А як в них нема, то пишіть до нас. Ціна слоїка є $1.10 з пересилкою. Потребуємо агентів. Адреса:

HOOLEY HEALTH PRODUCTS, N.,
10330 - 115 Street — Edmonton, Alta.

ПРОВІНЦІОНАЛЬНИЙ ЗАРЯД УКРАЇНСЬКОГО КАТОЛИЦЬКОГО ЮНАЦТВА В САСКАТУНІ, САСК.

КОРОТКІ ВІСТКИ

СТОКГОЛЬМ: — Дня 16 червня шведський король Ґустав V. обходив 90-роковини своїх уродин. Щойно перед двома роками за порадою лікарів перестав грати решетівку й дуже не злюбив їх поради брати палицю до проходу. Король Ґустав користується великою любовю свого народа.

ВАШИНҐТОН: — За відомостями "Авіейшин Вік" росіяни збудували за німецькими плянами літака, ґнаного поштовхом, назвавши його ДФС346, який летить зі швидкістю 765 миль на годину. Названий часопис помістив знимку того літака, яка дісталася до Зл. Держав зпоза "залізної куртини" навкільною дорогою.

ЛОНДОН: — Сім послів з Лейбор Парті в Лондоні подали внесення у парляменті, щоб запросити Росію на 4-тижневу конференцію для полагодження німецького питання.

ТОРОНТО: — Підчас підготовки до весілля своєї дочки, В. Гаролд Файґен, літ 45 в Торонті, застрілив свою дружину а сам утік. Убивник нездужав на умову недугу.

КВЕБЕК: — Дня 28 липня ц. р. відбудуться вибори до провінціонального парляменту провінції Квебек. Головна виборча кампанія розіграється між партією юніон національ Дюплессія а партією лібералів під проводом Ґодбута.

НІРНБЕРҐ: — Документи на судових розправах проти воєнних злочинців виявили, що Ґітлер мав в пляні винищити всіх жидів і півжидів в Европі. Чверть жиди мали піддатися стерилізації, або також згинути. У виконанні того пляну усмертили ґітлерівці в ґазових камерах та по ріжних концтаборах і жидівських ґетах понад 6 мілiонів жидів в Европі.

ЛОНДОН: — Британсько-египетські переговори в справі конституційних реформ для Судану, що тревали шість місяців — тепер розбилися, бо египетський уряд жадає категорично прилучення Судану до Єгипту.

БУДАПЕШТ: — Мадярський комуністичний уряд рішив "знаціоналізувати" католицькі школи, яких є біля 5,000 в Мадярщині. Католицькі круги рішуче протестують проти тієї "націоналізації", але комуністи на певно поставлять на своїому.

МОСКВА: — Щоб піднести в очах румунського й болгарського народів престіж своїх ставлеників на становищах премієрів і міністрів в тих двох державах, та в той спосіб уможливити тим своїм агентам краще виконувати доручені їм завдання, Росія зменшила воєнні репарації Румунії й Болгарії на 50 процент.

ПАРИЖ: — Франція, мимо загальних симпатій до Ізраїля, досі не визнала тої жидівської держави, бо мусить числитися з опінією численного мусулманського населення, що в Альжирі, протекторатах й кольоніях є вороже поставлене до Ізраїля. Тепер створився в Парижі "Комітет для визнання держави Ізраїля" на чолі якого станули визначні французькі політики.

КВЕБЕК: — До Канади приїхала б. велика російська княгиня, Ольга Александрівна Куліґовська, разом з чоловіком і двома синами, щоб ту в спокою дожити решту віку. Досі вони мешкали в Данії від 28 літ, одначе боячися, щоб Данія не була в скорому часі занята російськими большевиками, перенеслися до Канади. Ціла родина буде мешкати на фармі недалеко Торонта.

ВІДЕНЬ: — З країв "східньої демократії" стало утікає на захід певна кількість утікачів. В останніх трьох місяцях утікло з тих країв до Австрії: 542 югославян, 2,212 румунів, 859 без державних, 339 чехів і словаків, 94 болгарів та 94 росіян. Тільки 7,140 особам з нараженням утрати життя удалося в протягу трьох місяців утічи з комуністичного "раю", решта карається в неволі й завидує тим щасливцям, що вдалося їм утічи з "большевицького раю" до "гнилої Европи".

ТРІЄСТ: — Як подають американські воєнні круги, Югославія арештувала дня 15 червня 5 американців, що плавали моторовою лодкою в заливі Трієсту. Югославський уряд знова твердить, що названа лодка з арештованими находилася на югославських водах, а їх плавба носила "підозрілий характер".

АТЕНИ: — На грецьких водах є тепер 24 одиниць воєнних американських кораблів, в тому один літаконосець. Десять з них причалили до грецьких портів в останніх днях, з метою заступити інших, що швидко відплили.

РОСІЙСЬКА ЖУРНАЛІСТКА ОБЖАЛОВУЄ Е. РОЗВЕЛТ

Російський жіночий журнал "Советская женщина" помістив статтю співробітниці того журналу в формі отвертого листа до дружини покійного президента Розвелт, пані Еленори Розвелт. В листі тому його авторка робить заміти Еленорі Розвелт за її мужні й гідні виступи на засіданнях Орґанізації Обєднаних Держав в обороні европейських скитальців. Авторка листа вмовляє в Еленору Розвелт, що вона, мовляв, "виступила в оборону фашистівських і расистівських ідей й кольоніяльної політики, яку так різко засуджував її покійний муж".

НІМЕЦЬКА ЗБРОЯ Й АМУНІЦІЯ НА АНТАРКТИЦІ

На острівці Маріон, що лежить у полярнім крузі Південного бігуна, американська експедиція найшла склад німецької зброї. Ця зброя переважно крісова й револьверова. Її зложили були там німецькі субмарини в часі останньої війни.

Вершок большевицької забріханости

Московська партійна ґазета "Правда" дня 15 червня опублікувала, а за нею вся большевицька преса, на ріжних мовах повторила, листа одної росіянки якоїсь Ніни Макушини, що вийшла була заміж в часі війни за одного британського вояка, та проживала деякий час в Анґлії а тепер знову є в Росії. Вона висловлює свою радість, що нарешті скінчилося її "невільництво" в Британії, та що вона щаслива, що вдалося їй повернути на "родину", а далі каже, що " і мій чоловік також повинен бути щасливий, що його син буде жити в країні, яка дасть йому можливість одержати образування й жити без страху за завтрішний день, страху, так добре звісного його батькові.

В листі дальше стверджує, що в Лондоні вона так бідувала, що мусіла продати всі свої "дорогоцінності", які привезла з Москви, щоб купити одяг своєму чоловікові. Макушина каже, що пише того листа, щоб остерігти тих 15 росіянок, які також свого часу вийшли замуж за британців і "все ще стараються виїхати до Анґлії до своїх чоловіків", щоб познакомити їх з тяжкою долею жінки в Анґлії, а вкінці додає, що вона ніколи не поїхалаб була до Анґлії, якщоб так була мала "ліпше політичне виховання".

Сам зміст, тон і характер того листа вказують хто є правдивим автором того листа, та яку ролю відограє тепер "нещасна" Ніна Макушина. Ті всі, що знають не тільки загальну стопу життєву в Анґлії й Росії але також правдиве життя анґлійських і російських жінок мають в листі Ніни Макушиної вершок большевицької забріханости та лицемірности.

Незначне почуття голоду

Світової слави учений фізіольоґ, професор американського університету в Миннесоті Маврикій Вішер і два його співробітники твердять, що умірковане почуття голоду, який то стан є нормальним у звірят, що живуть на волі, є передуслівям доброго здоровля й довгого життя людини.

То своє твердження перевірили названі науковці на мишах.

Постаралися вони про більшу кількість молодих мишенят і поділити їх на дві ґрупи. Одній ґрупі давали сильні поживи скільки та ґрупа мишенят могла сконсумувати. Натомість тій другій ґрупі давали такої самої поживи кільки в кількості ⅔ частей з того, що зїдала перша ґрупа мишей, причому зокрема зменшовано рації вуглеводанів та товщу. Такий досвід тревав через два літа. Переведений досвід вилвив, що миші, які стало відчували невеликий брак голоду, були вправді менші ростом від тих, що їли до сита, зате вони були рухливіші, відважніші, більш відпорні на хвороби зокрема на рака, та значно довше жили від мишей з першої ґрупи.

З того внесок, що хто хоче бути відпорним на небезпечну хворобу рака і хоче довше в здоровлю та задоволенню прожити — повинен так харчуватися, щоб встаючи від стола відчував ще дещо брак поживи, а що найважніше не споживати надміру товщів та мясив.

ЯК ВИ В ЕДМОНТОНІ
то памятайте про два українські готелі
YORK HOTEL
10401 - 96 Street, Phone 25263
GRAND HOTEL
10266 - 102 Street, Phone 24126
Умірковані ціни — Чемна услуга — Всі привілеї.
В обидвох готелях порядні й модерні Ресторани.

Привітання

Приїхавши на початку червня ц. р. на свобідну канадійську землю, уважаю своїм милим обовязком привітати щирим серцем українське громадянство Канади й Америки. В першу чергу вітаю проводи й членок жіночих організацій: Союз Українок Канади й Союз Українок Америки з якими я, як редактор журналу "Жіноча Доля" довгі часи співпрацювала. Вітаю й щиро дякую Централі Комітету країнок Канади а особливо моїй приятельці п. Е. Ситник за привітання мене на вступі до Канади й цю поміч й заінтересовання моєю долею в часі моєї скитальщини. Сердечна дяка пану послові А. Глинці й його дружині за привітання мене на вступі до Оттави й з окрема за всі довгі й трудні старання п. Посла, для виєднання мені дозволу на вїзд до Канади. За це я щиро й невимовно вдячна!

Вітаю всіх добрих знайомих і друзів з часів мойого першого побуту на канадійській й американській землі, що незатертими враживнями записалися у моїй памяті.

Передаю теж сердечний привіт українським жіночим організаціям Канади й Америки від Обєднання Українських Жінок на еміграції. Передаю щиру подяку всім тим, що на зазив организованого жіноцтва, поспішили з допомогою українським матерям та дітям, що опинилисхя у важкому положенні на скитальщині! Ми віримо, що при взаїмній допомозі ми перетриваємо ці траґічні часи в яких сьогодні опинилися українці на скитальщині а ще куди важчих і гірших на рідних землях опанованих ворогом. Ми Свято переконані, що ці всі кріваві, великі жертви, які зложив й досі складає наш нарід й за котрі й Ваші сини віддавали своє життя в рядах канадійської армії, жертви за право людини до вільного й свобідного життя — не пропадуть на марно! Свята справа, за яку й сьогодні крівавиться в нерівній боротьбі героїчна Українська Повстанча Армія (УПА) не є тільки нашою українською справою. Вона є справою цілого, ворожого тиранії й насильству світа. Вона мусить побідити! Але Україна вийде дійсно побідно у цій боротьбі тільки тоді, коли ми, закинувши всі чвари й незгоди, забувши все що нас ділить політично чи релігійно, зєднаємо всі свої сили на те, щоб добути нашому народові на рідних землях таку волю і свободу, якою користуються усі вільні й щасливі народи світу!

Олена Кисілевська.

Зперед 10 років

Писався 1936 рік. Над Европою й цілим світом почали нависати чорні хмари нової, жахливої, світової війни...

Далекозорі й предбачиві уми та політики не лиш її передбачували, але й відчували її страхітливі, апокаліптичні наслідки, які сьогодні переживає до краю зруйнована, розтерзана й залізною куртиною на двоє розтята Европа.

Того — 1936 р. — український посол з Закарпаття до чеського, празького парляменту, Юліян Ревай пише меморіял до пресового відділу президії міністерської ради в Празі (його шеф міністер радник Шморанц) зі скромною й невибагливою вимогою, щоби чеський уряд дозволив видавати в Ужгороді незалежний, понадпартійний, демократичний, український щоденник для майже 1 міліона закарпатських українців. Український демократичний щоденник ставить своїм завданням: оборону границь чехословацької республики перед зазіханнями всіх її ворогів, захист демократії її інституцій і демократичного способу життя перед зазіханнями тоталізмів.

Рахуючися з чеським русофільством і совєтофільством в меморіялі було сказано: в нашому щоденнику ми займатимемо позитивне становище до всего того, що справді позитивного може творитися в совєтському союзі й зокрема в сов. Україні".

Посол Ревай писав: "Республика і демократія загрожені. Німці уважають нашу республику "сезоновою державою", італійські фашисти висловлюються про неї як про "дипльоматичну фікцію", польські полковники називають її "імлою", а мадярські ревізіоністи репетують безуговку: — "Нем сога, нем сога!". Єдиний, хто зі сусідів республики не є її ворогом, бо сам прагне волі — це український нарід".

Меморіял посла Ревая пішов на урядові лотоки. З президії міністерської ради він помандрував до міністерства заграничних справ і тодішній міністер професор др. Крофта кількома наворотами підходив у парляменті до посла Ревая та дуже "солодко" з ним розмовляв. Далі меморіял помандрував аж до чеського військового ґенерального штабу (аякже!) і — нарешті зломив йому карк своїм ветом п. президент Бенеш.

Не від речі буде тут пригадати нотатку Українських Вістей з 4 травня, 1948 р. 18 про спомини Чорчила, згідно яких — Бенеш післав на ешафот Тухачевського й сотні ґенералів, між ними теж українських і т. зв. праву опозицію Бухаріна-Рикова, Гринька і інших, ніби рятуючи ЧСР перед спілкою Росія-Німці. Сталін тимчасом використавши його донос, опозицію знищив, але її концепт здійснив 1939 р., увійшовши в спілку з Гітлером.

Цю епізоду варто сьогодні пригадати, коли комуністи, для яких Бенеш зробив стільки прислуги як мало хто в світі, зломили йому карк.

Іван Гарбуз.

Іннісфрі, Алта.

Отсим почуваємося до милого обовязку подякувати всім присутним і жертводавцям з Іннісфрі, Алта., які прибули до Мирославна Салі, щоб почути виголошений реферат представника БУК-а в Алберті, п. проф. В. Гриника, і при тій нагоді склали свої жертви на ціль БУК.

Жертводавці: По $2: Томко Грещук; по $1: Іван Штокая, Стефан Дмитрів, Анна Пасека, Андрій Ґоліновський, Павло Дуляба, Іван Пасека, Михайло Юхим, Михайло Ґіжовський Юрко Франко, Стах Дуляба, Михайло Лебітка, Андрій Юхим Андрій Тимофійчук, Дмитро Соловій, Андріь Глусь, Іван Кіт, Йосиф Мазурок, Стефан Лучко, Стефан Місюк, Яцко Тарапацький, Едій Гарасим, Іван Гасай, Михайло Глушак, Петро Вербіцький, Юрко Глушак, Йосиф Щуберт, Дмитро Вербіцький, Данило Гасай, Михайло Бабич, Михайло Дмитрів, Дмитро Ґіжовський: По 75 ц. Теодор Дуляба: По 50 ц.: Йосиф Скіш, Теодор Глушак, Антін Скіш. Загальна сума, разом з дрібними датками, була $40.

Всім щирим жертводавцям складає щиру подяку

Пров. Заряд БУК на Алберту.

НЕ ТЕРПІТЬ БОЛЮ НЕПОТРІБНО
Уживайте на Ревматизм, або Біль Крижей
УКРАЇНСЬКУ МАСТЬ
Усуває ріжні болі як ревматизм, біль крижей, ломання костей, рук, ніг і інших частей тіла. За одним натертям біль уступає.
ІМІТАЦІЙ НЕ ПРИНИМАЙТЕ
Правдива Українська Масть має понижчу марку

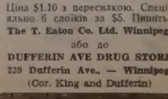

Ціна $1.10 з пересилкою. Спеціяльно 6 слоїків за $5. Пишіть:
The T. Eaton Co. Ltd. Winnipeg.
або до
DUFFERIN AVE DRUG STORE
239 Dufferin Ave., — Winnipeg.
(Cor. King and Dufferin)

З НАШОГО ЖИТТЯ В КАНАДІ

ВІД ВЛАСНИХ КОРЕСПОНДЕНТІВ

Дейзленд, Алта.

Панство Зиновій і Олена Білик.

Неділя 16 мая, Сошествіе св. Духа по новому стилю, залишиться у памяті новозвінчаних молодят Зиновія і Олени, котрі саме того дня вступили в стан супружий.

Молодий є сином панства Павла і Катерини Білик, котрі мешкають коло Мондеру і належать до парохії св. Ап. Петра й Павла. Молодий 1946 року заложив склеп мішаних товарів у місті Голден, де і дотепер перебуває.

Молода Олена є донькою панства Максима і Марії Гармідер, які мешкають у Дейзленд і належать тут до парохії Успения Матері Божої. Молода належала до УКЮ і 1947 року була головою у Дейзленд а літом, 1947 їздила на курс молоді до Едмонтону, де багато навчилась як провадити працю серед молоді, тож і не диво, що УКЮ з Дейзленд купило молодій гарний і цінний дарунок.

Впр. о. Білик, довершив акту вінчання в церкві Успения Матері Божої у Дейзленд, Алта.

Після вінчання гості удалися до дому родичів молодої на весільну забаву. Було багато гостей навіть з далеких околиць, як Равндгил, Едмонтон, Мондер, Виллингдон і Голден. Гості приємно і весело забавлялись до пізної ночі. В часі забави гості не забули і про наші бідні сироти, які є на Мондері і живуть під опікою наших Сестер Служебниць і на заклик п. Івана Стечинського, котрий попросив гостей, щоби дещо жертвували тим бідним сиротам, присутні радо зложили $34.70 з чого $4.70 на поміщення фотографії і допису в Укр. Вістях.

Збіркою занявся п. Никола Мокрицький з Виллингдон, вуйко молодої котрий додав від себе, що дуже гарна річ є помочи бідним сиротам.

Таких нам треба родичів аби чесно і релігійно виховували дітей, щоб трималисъ своєї віри, своєї Церкви і своїх звичаїв а не йшли до чужих церков шлюби брати як це в нас нераз буває. Честь тим родичам, що виховують дітей по християнськи, а тим дітям честь, котрі вміють своїх родичів шанувати і свою віру цінити. Тепер тут належиться подяка всім жертводавцям, які щирою рукою жертвували бідним сиротам, що живуть без батька і матері, а молодим новоженцям дай Боже прожити в Божій ласці многі а многі літа. **Весільний гість.**

Перша Канонічна Візитація Кир Із. Борецького в Торонті

Вже кілька днів перед неділею, 6 червня, парохіяни церкви Матері Божої Неустаючої Помочі, зі своїми душпастирями Впр. о. канонїком П. Каменецьким і Всч. о. Я. Бенешом, та всі вірні українці греко католики міста Торонта взірцево приготовляли себе і храм Божий на прийняття Преосв. Кир Ізидора.

Раннім ранком почалися правити читані Служби Божі, а вірні напливали все більше і більше. На входових две рях виднів напис: "Витай Архиерею". Трамваї приставали на недільнім пристанку і знову число вірих зростало.

Притишеним голосом йде вістка: — вже йде процесія до церкви.

В окруженню священства ступає Екзарх до церкви. У дверях парох, Впр. о. кан. Каменецький, віддає ключі на знак підданности а п. А. Бак, діяльний предсідник парохії витав Їх Ексцеленцію традиційним звичаєм хлібом і сіллю. Понеслося хорове "Буде Імя Господнє.." Розпочалася Архиерейська Служба Божа. Предстоящими були оо. Шумей, В. Фірман, М. Заяць і капелян М. Мельник, вихованок міста Торонта, тепер секретар Їх Ексц. Кир Ладики. Діяконували оо. В. Філевич і Я. Бенеш. В передній лавці оо. Брави із Колегії св. Михаїла, професор і виховник молоді, М. Заяць, який щойно прибув з Европи, та Бр. Вінкентій. Вівтарна дружина і семинаристи виконували обовязки як приписано церковним правилам. Прибувші пластуни з Европи, хлопці й дівчата стояли лінією через церкву перед престолом, під проводом п. Харкіна й Наталії Роєвської.

По Св. Євангелію Впр. о. Канонік привитав Владику та пояснив, що довго очікуваний час сповнився, бо нині перший раз витаємо Їх Ексц. Екзарха Ординарія Східньої Канади. Опісля промовив Кир Ізидор.

Слухали вірні свого пастиря, голос слова Божого скріплював кріпких та розгрівав холодних. Заблистіли очі розсміяні святою радістю; "прийняв їх всіх, промовляв до них про царство Боже, навчав багато.." Хіба краще можна описати Серце Доброго Пастиря.. Закінчуючи: Ми будемо послушні Вашій Ексцеленції, працювати, жертвуватися, не шукаючи іншої нагороди крім свідомости, що ми сповняємо Божу і Вашу святу волю.

І. Витрикуш.

Винипеґ, Ман.

ГІДНО ВШАНУВАЛИ МАТІР, БАБКУ Й ПРАБАБКУ

В День Матері зійшлися в домі пані Марії Пачковської у Винипегу її діти, внуки й правнуки, щоб гідно й врочисто вшанувати свою матір, бабку і прабабку. Всіх разом було 28 осіб.

То гарне родинне свято розпочато по християнськи — молитвою до Всевишнього, щоб подякувати Йому за дотеперішні блага для пані Марії Пачковської та просити, щоб Всевишній позволив прожити її в крузі численної родини ще довгі а довгі літа. Потім всі присутні зложили своїй матері, бабці й прабабці сердечні побажання й дарунки.

Зворушена старушка зі сльозами в очах подякувала Всевишньому, що дозволив її дожити цеї приємної днини а всім своїм потомкам за це, що відвідали її в День Матері й обдарували.

Пані Марія Пачковська приїхала до Канади з села Чорнокінці Великі, пов. Гусятин 1904. Від того часу мешкає стало у Винипеґу, де є парохіянкою церкви св. Николая від основання тієї парохії. Має вона 4 доньки, 13 внуків та 9 правнуків.

Гість.

Портедж ля Прері, Ман.

Старанням приятелів, знайомих і рідні, влаштовано панству Андрієві і Анні Березам несподіванку з нагоди їх 25 літ супружого життя. Прийняття відбулося в парохіяльнім домі 12 червня, 1948.

З нагоди несподіванки обдаровано дарунками і побажано многих літ.

В часі веселої забави і гостинни п. І. Пакуляк віднісся до присутних з закликом, щоби обдарували і українську католицьку пресу, а п. Павло Кушнір зібрав $10.00, з чого призначено $5 на Ураїнські Вісти і $5 на Будучність Нації. Всім жертводавцям щира подяка, а панству Березам многі літа.

Ю. Михальчишин.

Равнд Гил, Алта.

Бл. п. Григорій Штифура.

Дня 13 травня упокоївся в Бозі бл. п. Григорій Штифура, проживши 67 літ і 5 місяців. Похорон відбувся 19 травня, а похоронні богослуження відправив о. Гр. Хміляр, при великім здвизі парохіян і родини.

(Обширніший допис і життепис був поміщений в числі 24, з 15 червня, в Українських Вістях).

Дайсарт, Саск.

ПОСМЕРТНА ЗГАДКА

Один з найвеличавіший похоронів, що Дайсарт коли мав, відбувся дня 12 червня. Похорон був величавий тому, що покійний Теодор Лаврик був всім дуже знаний і заслужений піонір церкви. Умер він нагло 10 червня на удар серця. Всч. о. Фик відправив панахиду в домі покійного в пятницю вечір, а в суботу рано на 12 червня відбувся похорон.

В відпроваджению тіла з хати до церкви взяло участь около 30 авт. По дорозі часто похід ставав, щоби о. парох читав Євангелія. День був надзвичайно гарний. Замість вінців, родина і парохіяни зложили на 27 інтенцій Служб Божих за упокій душі покійного.

Покійний прожив 66 років. До Канади приїхав року 1904 з села Мужиловичі, повіт Яворів. Лишає він в жалобі і смутку свою жену Олену і 10 дітей: Петра, Івана, Василя, Гринька, Йосифа, Теодора, Марію, Анну, Катерину і Олену, однак всі вже дорослі і декотрі замужні. Покійний дуже любив церкву і священиків і від заснования парохії сповняв уряд старшого брата аж до смерти.

По похороні родина запросила всіх на обід до своєї хати. По обіді Пилип Була і Іван Бубин занялися збіркою на поміч скитальцям. Зібрали всего $23 з чого $3.00 призначили на Українські Вісти. Вічна Йому Память!

Учасник.

Голден, Алта

Дня 5 червня, около 40 до 50 родин зійшлися до дому панства Н. Паснаків, які мешкають кілька миль на захід від Голден, і там жили 24 роки. В їх домі присутні попращалися з панством Паснаками, які відїзджали до Оновей на сталий побут, до свого власного бизнесу.

По смачній перекусці п. Василь Шиба, в імені присутних гостей, побажав панству Паснакам всього найкращого у новім місці побуту і вручив гарний дарунок на памятку від гостей, і поодинокі дарунки від родини, які далі будуть замешкувати в Голден.

Відтак промовив п. Николай Ласковський про заслуги панства Паснаків при парохії і в громадськім життю, промовляючи по англійськи для тих, котрі прибули на цей вечерок пращання з інших народностей.

По відспіванню моголіття, п. Паснак подякував присутним за цей несподіваний вечерок, за дарунки, і висловив жаль, що мусить оставити цю околицю.

При цій нагоді п. Іван Ткачук і Ст. Милимонка зібрали $10, з чого $5.00 на Сиротинець в Мондері, а $5.00 на пресовий фонд Українських Вістей.

Гість.

Подяка

Отсим висловлюю свою щиру і сердечну подяку Сестрам Служебницям ПНДМ в Ріджайні, Саск., а іменно: Преп. Сестрі Настоятельці Ірині, Препод. Сестрі Лусіянні та Сестрі Йосафаті, котрі через цілий час мойого побуту на курації легенів при німецькій санаторії ім. Др. Шрідера, в селі Шимберг, кр. Кальв, Німеччина, допомагали мені багато харчами, медикаментами, католицькою пресою, покривали кошта моеї кореспонденції з ними, та завсіди тримали звязь зі мною листовно, котрою піддержували мене у надії та підкріплювали мою пригноблену душу.

Молитвами, котрими поручали мене під опіку Пречистої Діви Марії Неустаючої Помочі та Ісусові Христові, що вірю о навернення мені здоровля, котре з кожним днем кращає.

З подякою молюсь перед Всевишнім Господом, щоб і Сестрам нагородив Господь всім добром і здоровлям, у відданій їх службі Господу і нашій поневоленій Україні.

Лихо Микола, скиталець.

ХОЧЕТЕ КУПИТИ

Добру Хату, Склеп, Акри чи який Бизнес в Едмонтоні за умірковану ціну — АБО — як хочете Заасекурувати своє Авто, Трок, Хату, Фармерські Будинки, чи інше майно, то вдавайтесь до —

УКРАЇНСЬКОЇ АГЕНЦІЇ В ЕДМОНТОНІ, ЯКОЇ УПРАВИТЕЛЕМ Є — ІВАН ІСАЇВ.

JOHN ESAIW AGENCY

Magee Bldg. — 10120 - 100 A. St., — EDMONTON, Alberta. Phone 27218

Українська Католицька Молодь в Ріджайні

Наша Українська Католицька Молодь в Ріджайні провела дуже успішний рік. Свої сходини і забави причинилися до того, що молодь трималася купи. Під час року молодь брала живу участь в фестивалі Католицьких Коляд в Ріджайні; створила свій власний мішаний хор при церкві, успішно провели свій весняний базар і при многих нагодах вона показала, що працює активно в парохії.

Тепер, коли декотрі члени скінчивши школу розїзджаються по вакаціях, молодь має тільки приємні спомини з минувшого року.

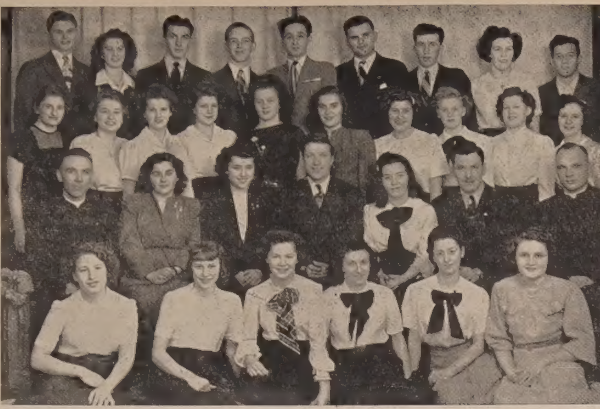

Мондер, Алта.

ПОХОРОН БЛ. П. МАКСИМИ САВИЧ

30 травня відбувся в Мондері похорон бл. п. Максими Савич, яку Господь покликав до себе у 15 місяці життя. Був це сумний вид бачити у домовині квіточки, що її смерть скосила, ще заки розцвилася. Розрадою однак є певність, що Максимця, невинне ангелятко, зі смертю перейшла до другого, блаженного життя. Гарні були слова її батька: Ми з мамою дуже її любили, та видно, що Бог більше полюбив її, коли від нас забрав і покликав до Себе.

Максимця була дочкою Максима і Марі Савич, що проживають у Мирнам, Алта.

По похороні на поминальнім обіді п. Петро Савич закликав присутних жертвувати на пресовий фонд. Збіркою занився п. Скрипник. Жертвували по $1: Павло Скрипник, Іван і Марія Савич, Іван Савич, Петро Савич, Ева Савич, В. А. Хміляр, Мирослав Войценко, Павло Лесюк, Василь Ковпак, Антоній Савич, Петро Ковпак, Петро С. Савич, 50ц. Дмитро Яремчук, а по 25ц.: Мих. Корчинський і Стефан Савич. Разом $14.00. Жертводавцям щира подяка.

Присутний.

Поплар Парк, Ман.

Бл. п. Софія Горин.

Дня 30 січня, 1948 року упокоїлася в Бозі Софія Горин. Полишила мужа Івана, 6 доньок і одного сина; 37 внуків і 37 правнуків. Покійна приїхала до Канади 1904 року зі села Воля Глініцька, повіт Яворів, Галичина разом з мужом і 4-ма малими дітьми. Покійна була дуже милосердна і працьовита, вірна католичка, яка що місяця приймала Найсв. Тайни. Перед смертю тяжко слабувала більше як рік. Свої діти виховала на вірних греко католиків.

Похоронне богослуження і пращальну проповідь відправив Всч. о. А. Луговий з Етелберт при асисті священиків о. В. Шека і прибувшого недавно зі скитальщини о. В. Олача. По похороні відбувся обід в домі покійної, який почався молитвою. О. Луговий, парох Етелберту провів молитву. По обіді о. Шек закликав до збірки на скитальців, яка принесла $33.00. Жертводавцям щире спасибіг.

Учасник похорону.

ПОДЯКА

Муж покійної Софії — Іван Горин, доньки, син і вся родина складають щиру подяку Всч. о. Луговому за похоронні відправи й пращальне слово, а всім тим, що своєю участю в похороні та вінцями віддали послідну прислугу помершій складають рівнож щире спасибіг. Нехай вільна канадійська земля буде помершій легкою.

Відновіть Свою Передплату!

Едмонтон, Алта.

ЖІНОЧЕ ТОВАРИСТВО "ДОБРА ВОЛЯ"

Пані К. Петецька, наново-вибрана предсідателька жіночого товариства "Добра Воля" в Едмонтоні, Алберта.

Жіноче Товариство "Добра Воля" при церкві св. Йосафата в Едмонтоні закінчило свою цілорічну працю великим бенкетом в Мекдоналд Готелі в Едмонтоні.

Після вечері, як кожного року так й цим разом, відбувся вибір заряду на слідуючий рік. В склад заряду увійшли слідуючі пані:

Пані К. Петецька, одноголосно була наново вибрана і згодилася бути головою на третий рік зряду.

Заступниця голови — пані Саист.
Секретарка — пані М. Савчукевич.
Касієрка — пані М. Скрипник.

Пресова кореспондентка — пані М. Войтків.

Комітет до військового шпиталю під ім. Мюбирн: пані Ю. Порайко, пані М. Демків, пані Контрімен і пані Буртняк.

Комітет до других шпиталів: пані З. Грещук і пані М. Смульська.

До Червоного Хреста — пані М. Скрипник.

Контрольорки: пані Е. Жарська і пані А. Трук.

Добра Воля виконала вже много патріотичних і гуманних обовязків за час свого існування, за що одержала признання як від своїх так і від чужих народностей. Неодні сльози обтерлися на скитальщині завдяки їх невтомній опіці у висилці пакунків з харчами і одінями.

Визначну поміч в минулім році отримали слідуючі товариства і організації від Доброї Волі: Церква св. Йосафата, Народний Дім, Інститут св. Василія, Сиротинець в Мондері, Скитальці, Відділ Сухітників в Дженерал Шпиталі, Шпиталь св. Йосифа, Канадійська Відозва для Помочі Бідним Дітям за Морем, Ліга Укр. Католицьких Жінок, Шкільні Стипендії, Червоний Хрест, і недавно створена Відозва Едмонтону для Помочі тим, що потерпіли від Повеней в Бр. Колумбії.

Членкині стало відвідували пацієнтів-ветеранів в військовім шпиталі ім. Мюбирн. Жертви винесли на суму около $500.00.

Членкині жіночого товариства "Добра Воля" занялися базаром, чайними прийняттями на Червоний Хрест, двома забавами і продажею печив на міськім маркеті.

Перед кількома місяцями появилося трете видання "Кухарської Книжки" старанням "Доброї Волі".

Згадане жіноче товариство причинилося також до збірки на "Фонд проти Рака" (Кенсер Фанд), і на ту ціль зібрало поважну суму — $415.

Недавно тому було широко проголошений "Карнавал Народів", який відбувся в Меморіял Гал в Едмонтоні, Українці також взяли участь у тім Карнавалі, де між виступами соло-співів, українських танків, жіноче тов. "Добра Воля" мала буфет-виставу Українського Мистецтва.

Це лиш короткий начерк праці товариства в Едмонтоні, бо не було б місця тут описувати кожну поміч і кожне прийняття. Тому на цім місці складаємо щире признания уступаючому зарядові за їх велико-хосенну діяльність, а ново-вибраному зарядові, дай Боже, щасливо перепровадити працю в цім році на добро товариства, поміч потребуючим і на славу українського народу.

Прес. Кор.

Мус Джа, Саск.

День 6 червня, 1948 запишеться золотими буквами в історії нашої української греко католицької парохії в Мус Джа, бо тоді відбулося офіціяльне отворення нашої церкви і відправилася перша Служба Божа в тій церкві. Для звеличення дня, приїхав мішаний хор з Ріджайни і прекрасно співав Службу Божу. Коли залунали перші слова священика на Службі Божій: "Благословенно Царство.." то видно було що по декотрих обличах потекли сльози втіхи, радости і вдячности Господу Богу за осягнення такої великої ласки.

По відправі хористи і місцеві парохіяни, були запрошені на спільний обід до салі під латинським костелом, зараз через вулицю, де наші пані приготовили смачний обід. На цей обід були запрошені рівнож і міські визначні люди. Всч. о. Фик, наш паорх, був господарем дня і покликав до слова майора міста Меклелена, котрий погратулював нашій парохії за довершення так великого діла. Опісля слідували короткі промови від: др. Йонг, Повп. Флейгел і др. Василенькі з Ріджайни. Подяку за таку гарну участь в святі всім гостям і парохіянам зложив кількома словами о. Парох. Прикінці обіду загостив на хвилину Арх. О'Ніл з Ріджайни, і оглянувши нашу церкву був дуже задоволений здобутком наших людей.

Щоб дочекатися цього дня, то треба було працювати пять років. Першу жертву на церкву зложив Впр. о. Ст. Бахталовський, ЧНІ з Йорктону в сумі $10. Опісля зачали жертви поволі напливати. Всч. о. Фик приїзджав до нас з Ріджайни що місяця і мав відправу в латинськім костелі.

Перший комітет складався зі слідуючих осіб: І. Петришин, А. Белмас, І. Зивер і М. Ґреґор. Від заснования комітету праця пішла ще краще вперед. Гроші збирали ріжними способами, як: бінго, базарі, жертви, вкладки, коляди і з "кукі сейлс". За зложені гроші закупили льоти під церкву. Від Місійного Товариства св. Йосафата отримали жертви в сумі $200, а опісля позички на $1,000, а рівнож і від Преосвященного удостоїлася парохія княжого дару в сумі $500, за що парохія є дуже вдячна. За старанням о. Фика і комітету, вдалося закупити військову каплицю в Мос Бенк.

Восени 1946 року Впр. о. Шишкович ЧНІ, дав в нас прекрасну св. Місію, ід того часу наші серця ще більше загрілися любовю до Бога і ревніш стали в праці при парохії. Наша парохія за два роки стала мов не та. Церкву перетягнули і поставили на фундамент, але особливо два тижні перед отворенням, то праця аж горіла майже день і ніч. В день пані чистили, малювали, а в вечір мужчини працювали з молотками і пилками. Всі очікували нетерпеливо того дня, коли то відправиться перша Служба Божа в своїй рідній церкві. Дочекалися!

Хоч відтепер ми вже будемо мати відправу в своїй власній церкві, то праця ще не скінчена і фондів ще треба, бо конечно ще підлогу дати в пивниці, форнес вставити, електричні дроти заложити, воду впустити і довг сплатити.

Дякуємо щиренько всім тим, що нам помагали при будові парохії чи то фізично чи морально, грішми чи закупленням річей до церкви. Дякуємо рівнож співакам з Ріджайни, що звеличали наш день своїм прекрасним співом, і всім тим, що причинилися до звеличення цього дня.

Мус Джа росте! Колись ніхто був би не подумав, що в нас буде своя українська греко католицька церква, а нині це є дійсність. Господу Богу і Матері Божій нехай буде подяка за те.

Свій.

НА ПРОДАЖ

добре загосподарована пасіка зі всіма пасічницькими приборами і машинами до роблення уліїв та рамців. Добре вироблений бизнес та добрий прихід. Продаж через слабе здоровля. З цеї пасіки двох можуть робити добре життя. Пишіть по інформації на адресу:

Ukrainian News
10012-109 St. — Edmonton, Alta.

Гиллярд, Алта.

Бл. п. Марія Іваськів.

Марія Іваськів народилась 1872 року в селі Павушівка, повіт Чортків. Приїхала до Канади 1898 року й замешкала в Гиллярд. В цих околицях переживала тяжкі піонірські часи, виховувала своїх дітей Стефана, Николу, Івана, Йосифа, Василя, Павла й Катерину, своїх 42 внуків і одного правнука аж доки Господь не покликав її по нагороду. Смерть прийшла в шпиталі 28 квітня, 1948 року. За кілька днів відбулись похоронні обряди в околичній церкві й з тієї нагоди була збірка на сироти.

Сорокового дня по смерти, 5 червня відбулось поминальне богослужения за душу покійної піонірки Марії. Відправив о. Пащак, а дякував Брат Мелетій. Щоб відбути цей гарний релігійний звичай нашого народу зіхались знайомі з околиць і щирою молитвою помянули свою давну парохіянку.

Опісля родина з вдячности всім, що прибули, їх приймила обідом, під час котрого присутні зложили добровільні датки на нашу пресу. Суму розділено на Світло, УВісти й на клішу.

За щирі молитви певно є вдячна покійна, а преса за датки.

Присутний.

Хтось розумний сказав:
— Я два рази збанкротував: раз, коли виграв процес, а раз коли програв.

* * *

Бог кожному дав драбину — одному вгору, другому вдолину.

ЖЕНЩИНИ!

ЗАТРИМУЙТЕ СВОЮ МОЛОДУ КРАСУ ВИПРОБОВАНИМ СРЕДСТВОМ КРАСИ

МОРФОСА КРІМ

Ви самі переконаетесь, що Морфоса Крім зменшує пропи в шкірі вигладжує зморшки, усуває угрі прищі, веснянки і жовті плями і робить — як кажеться в українській пісні — "личко як кров з молоком", пухким та румяним.

Слоїк $1.10 з пересилкою.

Можна набути у:

The T. Eaton Co. Ltd. Winnipeg

або

DUFFERIN DRUG STORE
239 Dufferin Ave., Winnipeg, Man.
(Corner King and Dufferin)
(Один бльок від Мейн Ст.) Dept F